

The background is a dark green forest floor. At the top, there are large, bright green leaves with small white dots. A red beetle with yellow legs is on one of these leaves. To the left, there are yellow flowers with brown centers. In the center, the word 'Aguablanca' is written in a bold, orange font. Below the text, there are several green leaves of different shapes and sizes, some with detailed vein patterns. At the bottom, there are more green leaves and a large, dark green leaf with white dots.

# Aguablanca





2023

Saberes de Monte

Autor

Comunidad indígena Aguablanca

Editoras

Yulieth Hillón Vega

Valentina Mejía Calderón

Diseño

Julieta Zuluaga Sánchez

Colaboradores

Miguel A. Ramírez

Jaime Duarte Quevedo

Leyner Murillo

Ana María González Cotes

Marcela Gutiérrez Ardila

Aida Natali Murillo Isaza

# Contenido

¿Dónde estamos ubicados? .....	1
¿Quiénes somos? .....	3
Nuestra organización social y política .....	4
Historia de nuestra comunidad .....	5
Aguablanca .....	7
El monte, la siembra, las aguas.....	7
Monte bravo .....	9
Ríos y quebradas.....	11
Patios y viviendas (huerta familiar).....	13
Fincas y cultivos.....	14
Azoteas .....	15
Nuestros desafíos, sueños y planes a futuro.....	17
Siembra .....	18
Bosque .....	19
Aguas.....	20
Otros .....	21

# Introducción

Nuquí es gente y territorio. Un multiuniverso donde habitamos personas de diferentes etnias que se construyen, relacionan y resignifican con todo lo que en esta tierra existe. Somos mar, pero también monte, agua dulce y siembra. Atendiendo a un llamado de nuestras propias comunidades y de este territorio en el que vivimos, nos reunimos para contar el ser, el pensar, el sentir, el actuar y las preocupaciones de este territorio, incluyendo a todos sus pobladores humanos y no humanos. Este es un esfuerzo por recordar y reafirmarnos como comunidades bioculturales que se entretajan, crean y recrean permanentemente.

Por ello, en una primera parte (quiénes somos) presentamos nuestra comunidad y los elementos que nos unen y sustentan como común-unidad. En una segunda parte (el monte, la siembra y las aguas), relatamos nuestra relación con las aguas, el monte y la siembra y los usos que realizamos en estos espacios de vida. Por último, definimos los desafíos que enfrentamos en estos tres aspectos, el futuro que soñamos y los caminos que encontramos como puente entre dichos desafíos y sueños (Nuestros desafíos, sueños y planes a futuro). De esta manera, buscamos caminos para reencontrarnos, reconocernos y aliarnos con otros para proteger lo que somos y el vínculo que tenemos entre nosotros y con la naturaleza.

**¿Dónde estamos  
ubicados?**



Nuestra comunidad está ubicada en la zona centro del municipio de Nuquí en la cuenca del río Tribugá. Estamos en el filo de la montaña, cerca al límite municipal entre Nuquí y el Alto Baudó. Esta cuenca limita a su margen derecho con la cuenca del río Chorí, y a su margen izquierdo con la cuenca del río Nuquí. Nuestra cuenca se caracteriza por tener una diversidad de formas, entre ellas distintos conjuntos de montañas que se alzan con diferentes alturas en la parte alta de la cuenca.

El río Tribugá nace en el costado suroriental de la cuenca en un conjunto de montañas que hacen parte de la serranía del Baudó. Su cauce tiene una longitud aproximada de 9.2 Km y su recorrido presenta pequeños cambios de dirección. Nuestro río, que desemboca en el océano Pacífico, es alimentado por una red de quebradas como El Tigre, Aguablanca o El Tigrecito.

Así mismo, en nuestro territorio coexisten la selva, también conocida como monte bravo, y los usos de suelo que tenemos nosotros los humanos. Por este motivo, en el mapa que presentamos a continuación, podemos ver la ubicación aproximada de estos según las autoridades estatales colombianas.

Mapa 1. Cuenca comunidad Aguablanca.

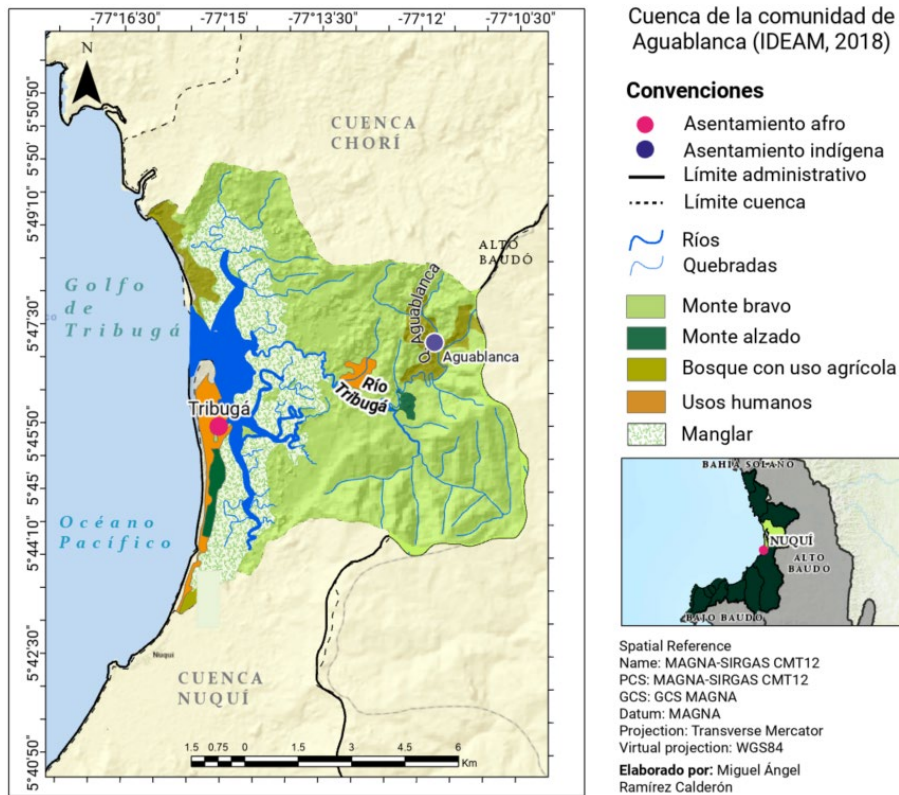



**¿Quiénes somos?**





Somos hombres y mujeres embera dobidá con cultura, es decir, creencias, autoridades tradicionales, valores y costumbres. Entre ellas está el tambo, nuestra casa más importante, o el *jaibaná* con su hoja de pedrito, cantándole a los *jai* en las noches. También está la jagua y las diferentes clases de pinturas que hacemos en nuestro cuerpo, representando animales significativos para nuestra cultura. Por ejemplo, círculos que representan al tigre, o la "X" que simboliza a la culebra.

Nosotros los hombres nos vemos representados en la hamaca que utilizamos para descansar después de trabajar, o en la lancha que usamos para transportarnos y pescar. Igualmente, los animales nos enseñan. Observamos la agilidad que tiene el venado para correr o el comportamiento nocturno del armadillo. Para nosotras las mujeres, la paruma, el trabajo con las chaquiras, la azotea y la elaboración de motetes son formas de expresar la cultura que llevamos dentro.

Para hombres y mujeres, el respeto es lo más importante. En la familia y entre compadres y comadres es el valor que le enseñamos día a día a nuestros hijos. Por eso, cuando tenemos alguna dificultad, las autoridades dicen: "dense la mano", demostrando que, sin importar la situación, hay que respetar. Así mismo, el río, la siembra y la selva son nuestros lugares de vida y los que brindan el sustento a nuestras familias.

## Nuestra organización social y política



De a poquito hemos ido aprendiendo a organizar nuestra comunidad para dirigir, no buscar peleas y tratar bien a todos los miembros de la misma. Esa es la mentalidad de la gente de Aguablanca. Nuestras familias están conformadas por mamá, papá e hijos. Si hay un problema entre hijos, las autoridades son ellos, más el papá que la mamá. Si es una situación que no se puede solucionar fácilmente en la familia o es entre hermanos con familia, acudimos a los abuelos. Ellos son autoridad porque tienen la experiencia de la vida; además, buscamos la salida más sencilla para toda la familia ante de ir a la autoridad comunitaria. Se les cuenta qué pasa y ellos dan una sugerencia o consejo para solucionar la situación. Si ya es muy grave o no se puede remediar, vamos a las autoridades de la comunidad.

Nosotros somos autónomos por ser indígenas. Tenemos autoridades propias: la Asamblea, el cabildo local y el cabildo zonal. La máxima autoridad es la Asamblea, que somos todos. Ella elige al cabildo local, que es representante de la Asamblea y autoridad. Los integrantes del cabildo local son el gobernador, el secretario, el tesorero y el fiscal.

Junto a ellos está el jefe de la guardia indígena y la guardia indígena. Por último, la autoridad indígena de más alto nivel es el cabildo zonal, es decir, ACI: OKENDO.

El gobernador es la autoridad que soluciona los problemas que no se puede solucionar en la familia. En esos casos, el cabildo cita a la Asamblea a reunión para que esta hable, debata y oriente en la solución del problema. Después de escuchar, el gobernador toma una decisión. Él es el que tiene voz y voto porque tiene un compromiso firmado en la Alcaldía de Nuquí que se llama Acta de Posicionamiento. La sanción depende del comportamiento: si es un problema verbal, se le da una sanción; si es una herida, el tratamiento es distinto. Tomada la decisión se le pide ayuda al jefe de la guardia para que la haga cumplir.

Si la dificultad es muy grande, vamos al cabildo zonal. Por ejemplo, gatear mujer ajena va al zonal si el marido está de acuerdo. Cuando esto sucede, se le llega notificación escrita a la Asamblea, esta convoca a la autoridad zonal. Después, el gobernador lleva la carta, se lee y se busca la solución a través de acuerdos. Solo en casos muy graves, como un asesinato, nos dirigimos a las autoridades de Nuquí.

## Historia de nuestra comunidad



En esta tierra no había gente. Nadie sabe quién fue el primer indígena que llegó aquí. Los abuelos que ya están en el cementerio contaban, tomando chicha, que los primeros habitantes que poblaron este territorio venían del Alto Baudó. Eran Lizardo, Pacho y Tunay. Después llegaron Seferino, Ricardo, Delfino y Adriano. También vino Gubertina, la abuela de muchos de nosotros. Estos mayores vivían dispersos, cada uno en su lugar, a la orilla del río.

Nuestras familias provienen del Alto Baudó, específicamente de La Felicia. Nuestro mayor Arcángel Sabura Cabrera y 25 familias nos vinimos para la costa por necesidad. En el Alto Baudó era muy difícil vivir, conseguir trabajo, sembrar colino, vender la cosecha... no conseguíamos nada de monedita y la sal, el petróleo o el jabón eran muy costosos. Escogimos la costa porque ya estábamos viejos y queríamos otro lugar para vivir mejor, tener nuestros cultivos y animales y darles un mejor futuro a nuestros hijos. A continuación, contamos la historia de nuestra comunidad

Tabla 1. Nuestra historia.

<b>En 2003</b>	Las 25 familias que llegamos hicimos reunión para hacer comunidad y pensamos el mejor lugar y la mejor manera de hacerlo.
<b>Ese año</b>	Nos ubicamos abajo, cerca de la quebrada Aguablanca. Esa es la razón del nombre de nuestra comunidad. Conseguimos una hectárea para asentarnos, sin embargo, estábamos en territorio colectivo afrodescendiente.
<b>Entre 2003 y 2016</b>	Nuestras familias estuvieron en ese lugar y la comunidad creció. Sin embargo, los indígenas buscamos peces y animales para comer y, debido a que ese territorio era pequeño, ya había pocos.
<b>En 2016</b>	El consejo comunitario de Tribugá nos pidió devolverle las tierras de su título colectivo, así que decidimos movernos al lugar que estamos actualmente. Este lugar nos gustó a todos, ya que nos encontrábamos dentro del resguardo de las comunidades indígenas embera de los ríos Jurubirá, Chorí y Alto Baudó, lo que nos permitía reclamar nuestros derechos étnicos.
<b>Ese año, al mudarnos</b>	Entre todas las 25 familias construimos nuestras casas, la escuela y la cancha de fútbol.
<b>En el 2020</b>	Todas las familias de la comunidad nos desplazamos al pueblo de Tribugá debido al conflicto armado. Los grupos armados mataron a un compañero de la comunidad: Anuar Rojas.
<b>Tres meses</b>	Duramos en Tribugá. Solo volvimos 7 familias y, tiempo después, otras 7 familias. En la actualidad vivimos 14 familias en la comunidad.
<b>En la actualidad</b>	Hay una erosión activa al borde de un precipicio cerca a nuestra comunidad.





# **Aguablanca**

**El monte, la siembra, las  
aguas**



En la selva, el agua y la siembra está la vida de la comunidad de Aguablanca. En la selva encontramos los árboles y los animales. Ambos son esenciales para nuestro sostenimiento, ya sea por la madera, las artesanías, la comida o las plantas medicinales. La mora, el caracolí, el guayacán, el choibá, la palma barrigona, el espavé y la guina (aunque cada vez son más escasos) los utilizamos para construir las casas y hacer canoas o remos. Esas maderas son finas y durables, por lo que el crecimiento de estos árboles es muy lento y la selección de las semillas difícil. Con los árboles también hacemos bastones, barquitos y canastas. Para la comida está la caza de ñeque, saíno o venado. Aunque no tenemos sitios sagrados, existen muchas medicinas del monte que usamos para curarnos. Eso sí, al ir al bosque hay que tener cuidado con la malanga; ese es un árbol peligroso que no se puede tocar.

Utilizamos varias fuentes de agua: Tumandosito (para tomar), Aguablanca, Tribugá, Caimito y Mina. Las principales son Tumandosito, Aguablanca y Tribugá. Muy cerca de nuestra comunidad queda el nacimiento de Tumandosito, el cual tiene 3 cauces pequeños. Ese es el que usamos para el día a día. Aguablanca la utilizamos para pescar, lavar ropa y bañarnos. Pescamos bocón, mogilí, cangrejo y camarón. El río Tribugá lo utilizamos para la navegación. A través de él llegamos a Nuquí cabecera para conseguir alimentos y hacer vueltas. Sin embargo, es difícil llegar porque debemos caminar hasta Aguablanca y, de ahí, tomar canoa hasta ese río.

En la siembra de monte cultivamos plátano (felipito, popocho o primitivo), banano, caña, coco, chontaduro y bananilla. Hay árboles frutales como caimito, limón, papaya y aguacate. Sembramos maíz y arroz, pero con dificultades por las plagas y otras especies que se comen las cosechas. En la siembra de la casa, es decir, en la azotea, tenemos cebolla de rama, albahaca y cilantro.

Sabemos que somos una comunidad que vive de su territorio. El cuidado que hagamos de él es el que nos va a permitir perdurar en el tiempo en un solo lugar. Es por ello que en la siguiente tabla presentamos los beneficios que nos dan la selva, las aguas y la siembra, con el objeto de seguir pensando cómo continuar en armonía entre nosotros y con nuestro entorno.

Tabla 2. Usos de nuestro territorio.

<b>Monte bravo</b>			
<b>NATURALEZA</b>			
<b>USO</b>	<b>SI</b>	<b>NO</b>	<b>COMENTARIOS</b>
Identidad de la comunidad	✘		
Historias de los antiguos (seres míticos)	✘		
Turismo		✘	
Ocio/descanso	✘		
Otros		✘	
<b>AGUA</b>			
<b>USO</b>	<b>SI</b>	<b>NO</b>	<b>COMENTARIOS</b>
Nacimientos de agua	✘		
Otros		✘	
<b>ANIMALES</b>			
<b>USO</b>	<b>SI</b>	<b>NO</b>	<b>COMENTARIOS</b>
Alimentación/gastronomía	✘		Venado, zaino, caballuno y oso hormiguero.
Intercambio comercial		✘	

Prácticas rituales/usos medicinales	✘		Esa práctica está desapareciendo en nuestra comunidad.
Artesanías	✘		Oquendo, mora, cedro, granadillo y chungu.
Compañía (mascotas)		✘	Lora.
Otros		✘	

### MADERA

USO	SI	NO	COMENTARIOS
Extracción de maderas para uso doméstico	✘		
Labranza	✘		
Artesanías	✘		
Venta comercial de madera		✘	
Leña	✘		

### PLANTAS Y FRUTOS DEL BOSQUE

USO	SI	NO	COMENTARIOS
Apoyo para actividades productivas y prácticas cotidianas	✘		Abarco, espavé y wina.

Gastronomía	×		
Plantas medicinales y prácticas rituales	×		
Artesanías	×		
Preparación de chicha	×		
Otros		×	

<b>Ríos y quebradas</b>			
NATURALEZA			
USO	SI	NO	COMENTARIOS
Identidad de la comunidad	×		
Historias de los antiguos (seres míticos)	×		
Turismo	×		
Ocio/descanso	×		
Otros		×	



AGUA			
USO	SI	NO	COMENTARIOS
Abastecimiento de agua	✘		
Medio de transporte/comunicación	✘		
Extracción de maderas		✘	
Otros		✘	
ANIMALES			
USO	SI	NO	COMENTARIOS
Alimentación/gastronomía	✘		
Otros		✘	
OTROS			
USO	SI	NO	COMENTARIOS
Minería		✘	
Ganadería		✘	
Otros		✘	

## Pacios y viviendas (huerta familiar)

### PLANTAS Y FRUTOS

USO	SI	NO	COMENTARIOS
Agricultura: alimentación y gastronomía	✘		
Preparación de chicha		✘	
Aprovechamiento de madera	✘		
Recolección de frutos/frutales	✘		
Plantas medicinales	✘		
Otros		✘	

### ANIMALES

USO	SI	NO	COMENTARIOS
Cría de animales		✘	
Cacería	✘		
Otros		✘	

ESPACIO COMUNITARIO			
USO	SI	NO	COMENTARIOS
Socialización familiar y comunitaria	✘		
Semilleros y propagador de especies	✘		
Identidad comunitaria	✘		
Otros		✘	

Fincas y cultivos			
PLANTAS Y FRUTOS			
USO	SI	NO	COMENTARIOS
Agricultura: alimentación y gastronomía	✘		
Preparación de chicha	✘		
Aprovechamiento de madera	✘		
Recolección de frutos/frutales	✘		
Plantas medicinales	✘		

Otros		✘	
<b>ANIMALES</b>			
<b>USO</b>	<b>SI</b>	<b>NO</b>	<b>COMENTARIOS</b>
Cría de animales	✘		Gallinas, patos y cerdos.
Cacería	✘		
Otros		✘	
<b>ESPACIO COMUNITARIO</b>			
<b>USO</b>	<b>SI</b>	<b>NO</b>	<b>COMENTARIOS</b>
Socialización familiar y comunitaria	✘		Minga.
Semilleros y propagador de especies	✘		
Identidad comunitaria	✘		
Otros		✘	

<b>Azoteas</b>			
<b>PLANTAS Y FRUTOS</b>			
<b>USO</b>	<b>SI</b>	<b>NO</b>	<b>COMENTARIOS</b>
Agricultura: alimentación y gastronomía	✘		

Plantas medicinales	✘		
Otros:		✘	
<b>ESPACIO COMUNITARIO</b>			
<b>USO</b>	<b>SI</b>	<b>NO</b>	<b>COMENTARIOS</b>
Socialización familiar y comunitaria	✘		
Semilleros y propagador de especies	✘		
Identidad comunitaria	✘		
Otros		✘	





**Nuestros desafíos,  
sueños y planes a  
futuro**

Somos comunidades conectadas con la selva, el agua, la siembra y múltiples espacios, tiempos y actores que se encuentran dentro y fuera de nuestro territorio. Algunas veces estas relaciones no han sido comprendidas o armónicas, generando desafíos que tenemos que afrontar. Así mismo, somos comunidades que crean y se construyen desde el estar y trabajar unidos, siguiendo la sabiduría de los ancestros y con la alegría del pensar, sentir y actuar compartido. Es por ello que reafirmamos, teniendo en cuenta nuestros desafíos, nuestro poder de soñar y de planear acciones juntos, con el propósito de crear un futuro posible en el que todos los espacios de nuestro territorio, con los seres que los habitan (incluidas nuestras próximas generaciones), puedan sostenerse y vivir en armonía. En el siguiente cuadro presentamos nuestros desafíos, sueños y planes de acción para la siembra, la selva y las aguas dulces.

Tabla 3. Prioridades, sueños y plan de acción.

Dimensión	Prioridad	Sueños	Plan de acción
<b>Siembra</b>	<b>Pérdida de semillas:</b> no hay variedad de semillas; eso dificulta que haya variedad de cultivos.	Soñamos poder mostrar todas las plantas de la zona y conservar sus semillas.	<ol style="list-style-type: none"> <li>1. Realizar trueque de semillas con comunidades aledañas.</li> <li>2. Realizar una lista de semillas que nos faltan.</li> </ol>
	<b>Disminución/escasez de cultivos:</b> hay una escasez grande de chontaduro, caimito, guamo y aguacate. También queremos sembrar más plátano, maíz y arroz para que todos comamos.	Soñamos con tener una comunidad fortalecida con cultivos; que podamos alimentarnos entre todos.	<ol style="list-style-type: none"> <li>1. Clases de siembra a jóvenes de la comunidad por parte de los mayores.</li> <li>2. Minga colectiva para que más personas se involucren en la siembra.</li> </ol>

	<p><b>Plagas:</b> Las plagas acá son el ratón, la catanica y el chamón; tienen acabados los cultivos de maíz y arroz.</p>	<p>Queremos tener cultivos fortalecidos, un suelo sano para poder obtener mejores alimentos.</p>	<p>Estudio de plagas para entender cómo se comportan y saber cómo tratarlas.</p>
	<p><b>Ausencia de huertas caseras:</b> faltan más huertas para sembrar plantas medicinales.</p>	<p>Tener más huertas para poder sacar nuestras cositas (aliños, medicinas, rituales), todo lo que se pueda hacer con plantas y, así, fortalecer nuestro conocimiento.</p>	<ol style="list-style-type: none"> <li>1. Destinar zonas para huertas.</li> <li>2. Gestionar proyectos de huertas.</li> </ol>

<p><b>Bosque</b></p>	<p><b>Deforestación:</b> se están perdiendo los árboles maderables con los que construimos casas y tambos.</p>	<p>Soñamos con un bosque frondoso, poblado, que haya de todo acá.</p>	<ol style="list-style-type: none"> <li>1. Destinar zonas de reforestación.</li> <li>2. Proyectos de reforestación en nuestra comunidad de maderables e iraca.</li> </ol>
----------------------	--	---	--



	<p><b>Falta de transmisión del conocimiento del bosque:</b> no resembramos ni conservamos, no entendemos sobre esto. Nos falta diálogo entre mayores y jóvenes.</p>	<p>Soñamos fortalecer nuestra comunidad por medio del conocimiento del bosque. Queremos conocerlo, entenderlo y ayudarlo.</p>	<ol style="list-style-type: none"> <li>1. Realizar un inventario de plantas de la zona (maderables, para artesanías, etc.).</li> <li>2. Clases sobre usos ancestrales de plantas a los jóvenes de la comunidad por parte de los mayores.</li> </ol>
	<p><b>Escasez de fauna para alimentación:</b> acá se caza ñeque, saíno y venado. Estos animales están disminuyendo y vivimos más personas. No está alcanzando la fauna.</p>	<p>Queremos cuidar las especies del bosque para que, a futuro, podamos disfrutar de un bosque sano.</p>	<p>Proyecto de criaderos de animales para consumo (pato, gallina, cerdo, chivo, pavo, codorniz) para así no cazar tanto en el bosque.</p>

<p><b>Aguas</b></p>	<p><b>Disminución de fauna acuática:</b> cada vez es más difícil obtener pescado para comer porque la población está creciendo mucho y no alcanza.</p>	<p>Queremos recuperar la fauna del río y, en unos años, poder disfrutar un río saludable.</p>	<ol style="list-style-type: none"> <li>1. Veda de pesca para recuperación de peces.</li> <li>2. Proyecto de piscicultura de tilapia para no pescar tanto del río.</li> <li>3. Inventario de peces de la zona para saber qué especies hay.</li> </ol>
---------------------	--	---	--

	<p><b>Dificultades de transporte por el río:</b> Aguablanca es pequeño y se seca en épocas de calor; eso hace que no podamos salir de la comunidad para comprar cosas.</p>	<p>Soñamos obtener un medio de transporte que nos permita llevar y traer recursos que normalmente no están a la mano.</p>	<p>Obtener una lancha motor comunitaria.</p>
	<p><b>Escasez de agua y contaminación de los ríos:</b> no hay agua porque nos dijeron que no podíamos estar al lado de Aguablanca. Eso hace que tengamos que ir con baldes grandes hasta el río, complicando el acceso al agua. Además, hay contaminación de aguas por desechos y animales muertos; esto enferma a niños y adultos de la comunidad.</p>	<p>Queremos poder consumir agua limpia. Soñamos con no enfermarnos más por el agua que bebemos.</p>	<ol style="list-style-type: none"> <li>1. Estudio para construcción de pequeño acueducto con tanque comunitario de la quebrada Tumandocito.</li> <li>2. Convocar minga comunitaria para la limpieza de los ríos.</li> <li>3. Proyecto para manejo de residuos biológicos (orina, heces, animales muertos).</li> </ol>

<p><b>Otros</b></p>	<p><b>No hay relevo generacional con las artesanías.</b></p>	<p>Queremos que nuestras tradiciones se conserven en el tiempo.</p>	<p>Clases de artesanías de mayores a niñas.</p>
---------------------	--	---	---





