



Antacodí



2023

Saberes de Monte

Autor

Comunidad Indígena Antacodí

Editoras

Yulieth Hillón Vega

Valentina Mejía Calderón

Diseño

Julieta Zuluaga Sánchez

Colaboradores

Miguel A. Ramírez

Jaime Duarte Quevedo

Leyner Murillo

Ana María González Cotes

Marcela Gutiérrez Ardila

Aida Natali Murillo Isaza

Contenido

¿Dónde estamos ubicados?	1
¿Quiénes somos?	3
Nuestra organización social y política	4
Historia de nuestra comunidad	5
Antacodí	6
El monte, la siembra, las aguas.....	6
Monte bravo	8
Ríos y quebradas.....	10
Fincas y cultivos.....	12
Patios y viviendas (huerta familiar).....	13
Azoteas	15
Nuestros desafíos, sueños y planes a futuro.....	16
Siembra	17
Bosque	19
Aguas.....	20

Introducción

Nuquí es gente y territorio. Un multiuniverso donde habitamos personas de diferentes etnias que se construyen, relacionan y resignifican con todo lo que en esta tierra existe. Somos mar, pero también monte, agua dulce y siembra. Atendiendo a un llamado de nuestras propias comunidades y de este territorio en el que vivimos, nos reunimos para contar el ser, el pensar, el sentir, el actuar y las preocupaciones de este territorio, incluyendo a todos sus pobladores humanos y no humanos. Este es un esfuerzo por recordar y reafirmarnos como comunidades bioculturales que se entretajan, crean y recrean permanentemente.

Por ello, en una primera parte (quiénes somos) presentamos nuestra comunidad y los elementos que nos unen y sustentan como común-unidad. En una segunda parte (el monte, la siembra y las aguas), relatamos nuestra relación con las aguas, el monte y la siembra y los usos que realizamos en estos espacios de vida. Por último, definimos los desafíos que enfrentamos en estos tres aspectos, el futuro que soñamos y los caminos que encontramos como puente entre dichos desafíos y sueños (Nuestros desafíos, sueños y planes a futuro). De esta manera, buscamos caminos para reencontrarnos, reconocernos y aliarnos con otros para proteger lo que somos y el vínculo que tenemos entre nosotros y con la naturaleza.

**¿Dónde estamos
ubicados?**



Estamos ubicados en la zona centro del municipio de Nuquí, sobre la orilla de la quebrada Antacodí. La cuenca en la que vivimos limita a su margen derecho con la cuenca del río Tribugá, y a su margen izquierdo con la cuenca del río Panguí. Nuestra cuenca se caracteriza por tener una diversidad de formas, entre ellas, montañas con diferentes alturas y zonas planas de diversos tamaños inundadas, algunas veces, por el río y sus quebradas.

El río Nuquí nace en la serranía del Baudó. Su cauce tiene una longitud aproximada de 26 Km y cambia varias veces de dirección en su recorrido. Este río es alimentado por quebradas como El Chorro, Aguas Calientes, Antacodí, Cuguchito, Marciano y Ancachí; todas esas aguas llegan al océano Pacífico.

En nuestro territorio coexisten la selva y los usos de suelo que tenemos nosotros los humanos. Por este motivo, en el mapa que presentamos a continuación, podemos ver la ubicación aproximada de estos según las autoridades estatales colombianas.

Mapa 1. Cuenca comunidad Antacodí.

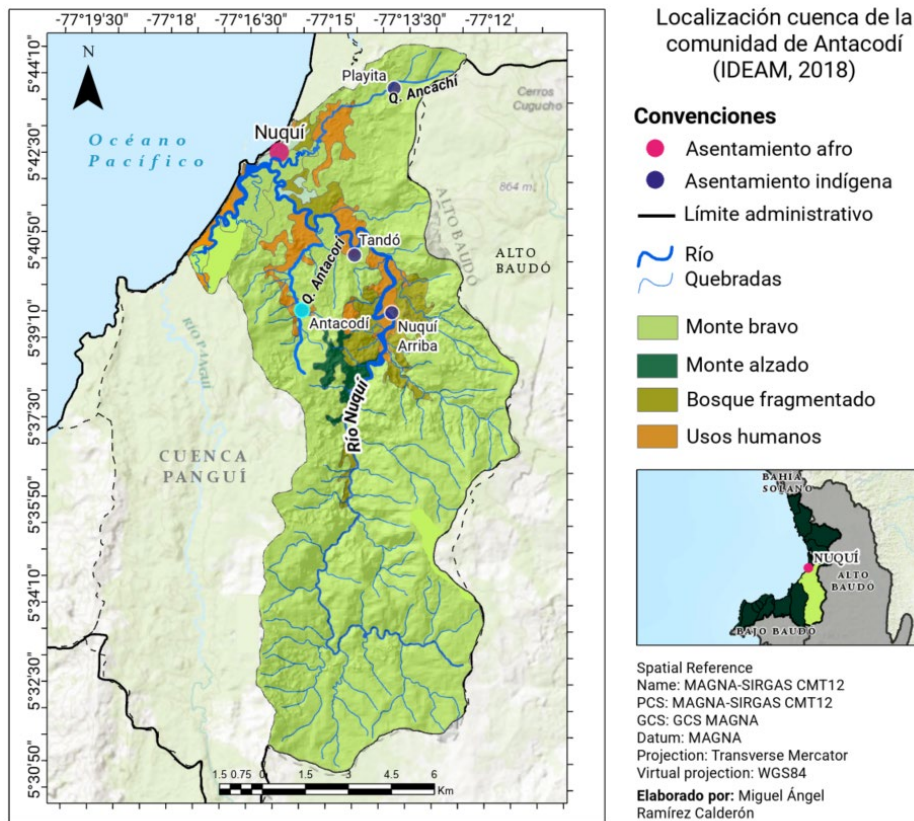

IGAC, Esri, HERE, Garmin, USGS,





¿Quiénes somos?



Antacodí es territorio y cultura. Como indígenas embera dobidá vivimos en comunidad al lado del río y cerca de la selva. Todo lo que es importante para nosotros está alrededor de estos 3 elementos. Nos une el río, los árboles, los animales, la paruma, los niños, la escuela, las flores medicinales, la chicha, las azoteas, el trabajo comunitario que realizamos o la luna. Esta última rige muchas de las actividades que hacemos, como rozar, sembrar o cortar leña.

La cultura es fundamental para nuestra comunidad. Los mayores siempre nos recuerdan que debemos recuperar nuestras tradiciones. Por ejemplo, las danzas (como la de la canoa), las costumbres de la cacería, la artesanía, la medicina, la siembra, el cuidado de la madre tierra y la lengua. Hoy en día todo eso se está olvidando y, si no trabajamos en ello, la nueva generación no va a entender realmente qué significa ser de esta comunidad.

Nuestra organización social y política



Nuestras familias están compuestas por madre, padre e hijos. Ambos padres son autoridad dentro de sus familias. Entonces, si hay algún inconveniente leve en la familia, lo solucionan ellos dos. En algunas ocasiones también pueden intervenir los abuelos o los hermanos mayores que tengan más idea para remediar el problema. Si no se puede arreglar la dificultad dentro de la familia, se busca a la autoridad de la comunidad, en este caso, al gobernador. Y si él no puede resolver, nos dirigimos al cabildo zonal: CAMIZCOP. Eso nos lleva a hablar de nuestra organización política.

La máxima autoridad de nuestra comunidad es la Asamblea, en ella estamos todos los miembros de la comunidad. El representante de esa autoridad es el gobernador y su gente. La Asamblea elige a estas personas cada año para que trabajen al servicio y por el bien de la comunidad. El gobernador reúne a la Asamblea cada 15 días para dar información de lo que pasa dentro y fuera de la comunidad y tomar decisiones. La responsabilidad del gobernador es muy importante porque debe estar pendiente de toda actividad que tenga que ver con la comunidad y solucionar los problemas que se generen dentro de ella.

Para ello cuenta con su cabildo: el secretario, que toma nota de las reuniones y de todo lo que se haga en la comunidad para que no se olvide; el tesorero, que cuida la parte financiera de la comunidad; el fiscal, que vigila que se cumpla lo que se dice; y la jefatura de aguacil y los aguaciles, quienes están pendientes de guardar el orden y custodiar a las personas que han realizado comportamientos no aceptados por la misma comunidad.

Historia de nuestra comunidad



El nombre de la comunidad viene de la quebrada que pasa frente a nuestra comunidad. Antacodí es una palabra embera que significa tagua en español. Esa quebrada se llamaba así porque había mucha fruta de esa por aquí. Nuestros abuelos venían del Alto Baudó. La primera que llegó fue Mechero Anípe, madre de Maximino Cabrera, abuelo fundador de nuestra comunidad. Ella vino a trabajar a Nuquí; con los años, el abuelo Maximino vino a buscarla. Eso significa que nuestra historia tiene más o menos 30 años.

En un principio, el abuelo Maximino hizo una casa un poco más abajo de donde estamos ubicados ahora. Las demás familias vivíamos regadas sobre estos ríos. En el año 2014 decidimos formar comunidad, por ello, compramos un terreno a una persona afrodescendiente y nos instalamos aquí. En 2023 somos 12 familias muy unidas. A continuación, contamos los momentos más importantes que nos han traído hasta este momento.

Tabla 1. Nuestra historia.

En 1993	Vivíamos dispersos por la quebrada, pero nos conocíamos entre todos. Este año construimos la primera casita, que estaba mucho más abajo de donde estamos ahora. Ahí vivió la primera familia.
En 2014	Establecimos la comunidad en el lugar donde estamos ahora; como estábamos regados por el río, nos juntamos.
En 2015	Empezamos a construir más casitas arriba del río. No hubo inundación ni nada, pero quisimos movernos más arriba porque uno de los mayores compró el terreno y era más amplio para todos.
En 2022	Elaboramos y desarrollamos el reglamento interno que rige hoy día a la comunidad.
En 2023	Construimos la primera escuela de la comunidad.





Antacodí

**El monte, la siembra, las
aguas**



Estamos frente a la quebrada Antacodí. Ella se une al Tandó. Somos gente de agua, por eso, vivimos ahí. Además, el agua es muy importante para nuestra comunidad. A través de ella nos transportamos, nos alimentamos (aunque hay cada vez menos peces), bebemos, nos refrescamos cuando estamos acalorados... incluso, un baño antes de dormir nos permite descansar mejor. Así mismo, con el agua preparamos la chicha, bebida fundamental de nuestra cultura.

La selva es la despensa de muchas poblaciones, incluida nuestra comunidad. De ahí sacamos madera para construir nuestras casas y labrar nuestras canoas. En este bosque hay muchos árboles: mora, espavé, naide, choibá, guayacán, jiguanegro, cedro, serena, ají, brasil, lechero, palma barrigona... También hay diferentes animales, algunos de los cuales nos sirven para la alimentación (venado, guagua, saíno, guatín o armadillo) y otros para prácticas medicinales y artesanías. Por ejemplo, el hígado del oso hormiguero sirve para la asfixia.

Sembramos para alimentarnos. Cultivamos plátano, banano, yuca, arroz o chontaduro. Todos ellos son muy importantes porque son la nutrición de nuestras familias, especialmente, de nuestros hijos. Las azoteas también cumplen un papel esencial en nuestra comunidad. Allí una encuentra la cebolla, el cilantro, el tomate o el pimentón para darle sabor a las comidas de las familias. Las semillas que usamos vienen de acá mismo, ya sea porque las seleccionamos o porque las recogemos del monte.

A continuación, presentamos los usos que actualmente tenemos en nuestro territorio. Lo hacemos para que entre toda la comunidad pensemos cómo podemos cuidar mejor nuestro territorio y nuestra cultura. Si no reflexionamos sobre eso, la generación que viene, cuando crezca (Isidro, Marisol, Yoiber o Silvio), ¿qué van a encontrar? Por eso, la pregunta es: ¿qué podemos hacer hoy como comunidad?

Tabla 2. Usos de nuestro territorio.

Monte bravo			
NATURALEZA			
USO	SI	NO	COMENTARIOS
Identidad de la comunidad	✘		
Historias de los antiguos (seres míticos)		✘	
Turismo		✘	
Ocio/descanso	✘		
Otros		✘	Prácticas religiosas del Emberá.
AGUA			
USO	SI	NO	COMENTARIOS
Nacimientos de agua		✘	
Otros		✘	
ANIMALES			
USO	SI	NO	COMENTARIOS
Alimentación/gastronomía	✘		
Intercambio comercial		✘	

Prácticas rituales/usos medicinales	✘		
Artesanías	✘		
Compañía (mascotas)		✘	
Otros		✘	
MADERA			
USO	SI	NO	COMENTARIOS
Extracción de maderas para uso doméstico	✘		
Labranza	✘		
Artesanías	✘		
Venta comercial de madera		✘	
Leña		✘	
PLANTAS Y FRUTOS DEL BOSQUE			
USO	SI	NO	COMENTARIOS
Apoyo para actividades productivas y prácticas cotidianas	✘		

Gastronomía	X		
Plantas medicinales y prácticas rituales	X		
Artesanías		X	
Preparación de chicha		X	
Otros		X	

Ríos y quebradas			
NATURALEZA			
USO	SI	NO	COMENTARIOS
Identidad de la comunidad	X		
Historias de los antiguos (seres míticos)		X	
Turismo		X	
Ocio/descanso	X		
Otros		X	

AGUA			
USO	SI	NO	COMENTARIOS
Abastecimiento de agua	✘		
Medio de transporte/comunicación	✘		
Extracción de maderas	✘		
Otros	✘		Preparación de Chicha.
ANIMALES			
USO	SI	NO	COMENTARIOS
Alimentación/gastronomía	✘		
Otros:		✘	
OTROS			
USO	SI	NO	COMENTARIOS
Minería		✘	
Ganadería	✘		
Otros		✘	

Fincas y cultivos

PLANTAS Y FRUTOS

USO	SI	NO	COMENTARIOS
Agricultura: alimentación y gastronomía	✘		
Preparación de chicha	✘		
Aprovechamiento de madera	✘		
Recolección de frutos/frutales	✘		
Plantas medicinales	✘		
Otros		✘	

ANIMALES

USO	SI	NO	COMENTARIOS
Cría de animales	✘		
Cacería	✘		
Otros		✘	

ESPACIO COMUNITARIO			
USO	SI	NO	COMENTARIOS
Socialización familiar y comunitaria	✘		
Semilleros y propagador de especies	✘		
Identidad comunitaria	✘		
Otros		✘	

Pacios y viviendas (huerta familiar)			
PLANTAS Y FRUTOS			
USO	SI	NO	COMENTARIOS
Agricultura: alimentación y gastronomía	✘		
Preparación de chicha		✘	
Aprovechamiento de madera		✘	
Recolección de frutos/frutales	✘		
Plantas medicinales	✘		

Otros		×	
ANIMALES			
USO	SI	NO	COMENTARIOS
Cría de animales	×		
Cacería	×		
Otros:		×	
ESPACIO COMUNITARIO			
USO	SI	NO	COMENTARIOS
Socialización familiar y comunitaria	×		
Semilleros y propagador de especies		×	
Identidad comunitaria	×		
Otros		×	

Azoteas

PLANTAS Y FRUTOS

USO	SI	NO	COMENTARIOS
Agricultura: alimentación y gastronomía	✘		
Plantas medicinales	✘		
Otros		✘	

ESPACIO COMUNITARIO

USO	SI	NO	COMENTARIOS
Socialización familiar y comunitaria	✘		
Semilleros y propagador de especies	✘		
Identidad comunitaria	✘		
Otros		✘	





**Nuestros desafíos,
sueños y planes a
futuro**

Somos comunidades conectadas con la selva, el agua, la siembra y múltiples espacios, tiempos y actores que se encuentran dentro y fuera de nuestro territorio. Algunas veces estas relaciones no han sido comprendidas o armónicas, generando desafíos que tenemos que afrontar. Así mismo, somos comunidades que crean y se construyen desde el estar y trabajar unidos, siguiendo la sabiduría de los ancestros y con la alegría del pensar, sentir y actuar compartido. Es por ello que reafirmamos, teniendo en cuenta nuestros desafíos, nuestro poder de soñar y de planear acciones juntos, con el propósito de crear un futuro posible en el que todos los espacios de nuestro territorio, con los seres que los habitan (incluidas nuestras próximas generaciones), puedan sostenerse y vivir en armonía. En el siguiente cuadro presentamos nuestros desafíos, sueños y planes de acción para la siembra, la selva y las aguas dulces.

Tabla 3. Prioridades, sueños y plan de acción.

Dimensión	Prioridad	Sueños	Plan de acción
Siembra	Pérdida de semillas: acá no hay casi semillas, muchas se han ido perdiendo.	Soñamos con obtener todas las semillas de las especies nativas de la zona.	<ol style="list-style-type: none"> 1. Minga comunitaria para intercambio de semillas. 2. Construcción de un banco de semillas para cuidar las semillas nativas.

	<p>Disminución/escasez de cultivos: el plátano ya no da tantos racimos como antes.</p>	<p>Queremos que haya abundancia de chontaduro, yuca, cacao, piña, arroz y pimentón, por mencionar algunos.</p>	<ol style="list-style-type: none"> 1. Proyectos para incrementar las zonas de cultivos y lo que se siembra en las azoteas. 2. Obtener semillas de cultivos ya pensados que queremos en la zona e intentar sembrarlas. 3. Realizar un estudio de suelos donde determinemos las causas de por qué algunos cultivos no crecen acá.
	<p>Necesidad de información sobre siembra de cultivos: hay un desconocimiento generalizado en la siembra de las azoteas y cómo poder aprovechar mejor esos cultivos.</p>	<p>Queremos tener más información sobre siembra para poder tener bases más fuertes y poder tener cultivos productivos.</p>	<ol style="list-style-type: none"> 1. Asesoría y talleres por parte de expertos sobre la siembra orgánica y la agroecología. 2. Proyectos de siembra orgánica con constante supervisión de expertos.

Bosque

Deforestación: se ha perdido mucho las especies maderables, las usamos más que todo para las canoas y las casas.

Queremos recuperar los árboles de nuestra comunidad y de la zona.

1. Proyectos para reforestar el río y la zona de la comunidad donde más árboles falten.
2. Obtener semillas nativas ya sea partir de proyectos, recolección o intercambio (choibá, palma barrigona, espavé, chachajo, Cedro) para realizar la reforestación.

Escasez de fauna para alimentación: debido a la caza de animales para consumo o para realizar artesanías, la fauna ha disminuido mucho en esta zona. Ahora toca caminar mucho para encontrar animales.

Queremos abundancia de animales.

1. Gestionar proyecto de criaderos de pollos, cerdos, pavos, patos y demás para evitar la caza en el bosque y poder repoblarlo.

Aguas

<p>Disminución de fauna acuática: ya no se encuentran casi peces en el río, están muy escasos.</p>	<p>Queremos recuperar la fauna del río y, en unos años, poder disfrutar un río saludable.</p>	<ol style="list-style-type: none"> 1. Poner vedas en un año o en seis meses para determinar si esto ayuda a que el camarón y los peces puedan volver a estar en el río. 2. Gestionar criaderos de peces (tilapias, cachamas) para alimentar a nuestra gente y disminuir la pesca en el río.
<p>Contaminación del agua: tenemos problemas de aguas contaminadas en el río, ya sea por basuras o por otro tipo de residuos.</p>	<p>Soñamos tener agua limpia para toda la comunidad, especialmente para nuestros niños.</p>	<ol style="list-style-type: none"> 1. Gestionar acueducto y pozo séptico (u otro método) para transportar y limpiar el agua de la comunidad.
<p>Dificultades de transporte por el río: es difícil movilizarse y transportarse por el río en verano ya que se seca mucho.</p>	<p>Soñamos con ir río abajo sin tanta dificultad.</p>	<ol style="list-style-type: none"> 1. Pedir fondos estatales para construir una vía por la montaña para poder movilizarnos por tierra. 2. Hacer minga comunitaria para construir la vía por la montaña. 3. Obtener 1 o 2 mulas que ayuden a transportar y movilizarse a través de la montaña cuando no podamos hacerlo por el río.

	<p>Dificultad con los métodos utilizados para pescar: se pesca mucho con careta y eso ha dificultado el proceso de identificar los peces que se han ausentado de la zona de pesca.</p>	<p>Soñamos con poder pescar mejor y poder llevar de comer.</p>	<ol style="list-style-type: none"> 1. Obtener linternas que se recarguen con la luz del sol e impermeables para que todos en la comunidad podamos pescar en la noche. 2. Tener criaderos de peces en la comunidad para evitar pescar mucho en el río en épocas donde los peces se reproducen.
--	---	--	---



