

ARUSÍ





2023

Saberes de Monte

Autor

Comunidad afrodescendiente Arusí

Editoras

Yulieth Hillón Vega

Valentina Mejía Calderón

Diseño

Julieta Zuluaga Sánchez

Colaboradores

Miguel A. Ramírez

Jaime Duarte Quevedo

Leyner Murillo

Ana María González Cotes

Marcela Gutiérrez Ardila

Aida Natali Murillo Isaza

Contenido

¿Dónde estamos ubicados?	1
¿Quiénes somos?	3
El monte, la siembra, las aguas.....	5
Monte bravo	7
Ríos y quebradas.....	9
Patios y viviendas (huerta familiar).....	11
Fincas y cultivos.....	12
Azoteas	13
Nuestros desafíos, sueños y planes a futuro.....	15
Siembra	16
Bosque	19
Aguas.....	20
Nuestros acuerdos comunitarios	22

Introducción

Nuquí es gente y territorio. Un multiuniverso donde habitamos personas de diferentes etnias que se construyen, relacionan y resignifican con todo lo que en esta tierra existe. Somos mar, pero también monte, agua dulce y siembra. Atendiendo a un llamado de nuestras propias comunidades y de este territorio en el que vivimos, nos reunimos para contar el ser, el pensar, el sentir, el actuar y las preocupaciones de este territorio, incluyendo a todos sus pobladores humanos y no humanos. Este es un esfuerzo por recordar y reafirmarnos como comunidades bioculturales que se entretajan, crean y recrean permanentemente.

Por ello, en una primera parte (quiénes somos) presentamos nuestra comunidad y los elementos que nos unen y sustentan como común-unidad. En una segunda parte (el monte, la siembra y las aguas), relatamos nuestra relación con las aguas, el monte y la siembra y los usos que realizamos en estos espacios de vida. Por último, en los últimos dos capítulos, definimos los desafíos que enfrentamos en estos tres aspectos, el futuro que soñamos y los caminos que encontramos como puente entre dichos desafíos y sueños (Nuestros desafíos, sueños y planes a futuro y nuestros acuerdos). De esta manera, buscamos caminos para reencontrarnos, reconocernos y aliarnos con otros para proteger lo que somos y el vínculo que tenemos entre nosotros y con la naturaleza.

**¿Dónde estamos
ubicados?**



Nuestra comunidad está ubicada al extremo suroeste del municipio de Nuquí, sobre la zona costera de Cabo Corrientes y dentro de la cuenca del río Arusí. A la derecha de esta cuenca se encuentra la cuenca Partadó, y a su izquierda tenemos un corredor montañoso donde nacen pequeñas quebradas que desembocan en el océano Pacífico. Nuestra cuenca se caracteriza por tener un relieve montañoso conectado a la serranía del Baudó donde resaltan dos cerros principales: Jánano y Jananito.

Además, nuestro paisaje también es atravesado por una cuchilla (montaña con filo angosto y alargado) que divide el territorio en dos, separando el río Arusí de la microcuenca de la quebrada Arusicito. El río Arusí nace cerca al cerro Jánano, tiene una longitud aproximada de 14 Km y recorre nuestro territorio por el costado oriental hasta finalmente entregar sus aguas al océano Pacífico.

Así mismo, en nuestro territorio coexisten la selva, también conocida como monte bravo, y los usos de suelo que tenemos nosotros los humanos. Por este motivo, en el mapa que presentamos a continuación, podemos ver la ubicación aproximada de estos según las autoridades estatales colombianas.

Mapa 1. Cuenca comunidad Arusí.

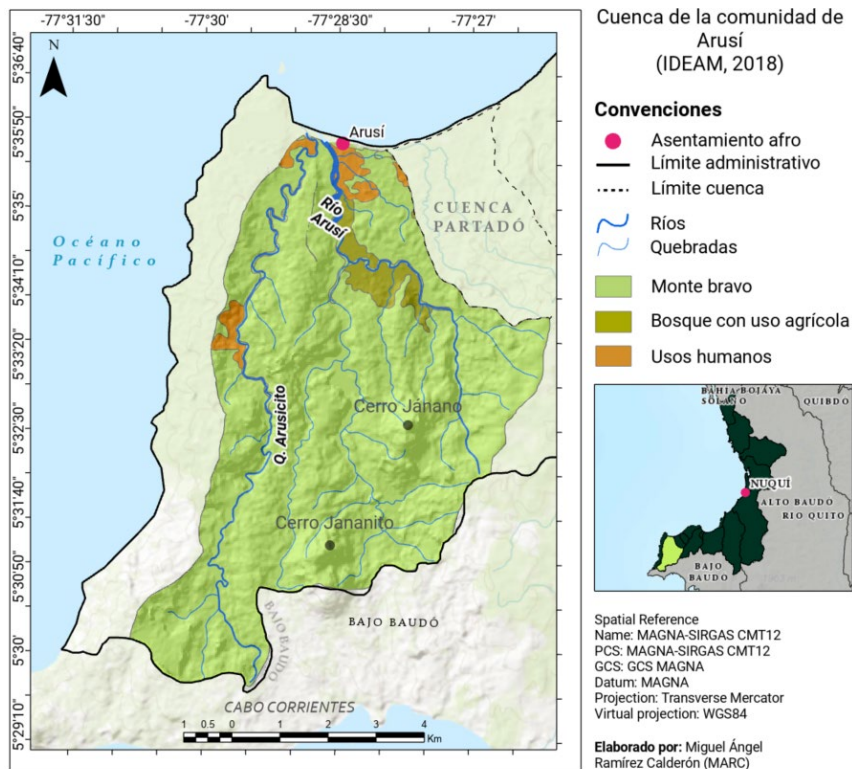

Esri, HERE, Garmin, USGS, METI/NASA, Esri, HERE, Garmin, USGS, NGA





¿Quiénes somos?



Los arusiseños somos muy apegados a nuestra tierra. Ella es el centro, el ombligo, de nuestra vida. Este es un territorio muy especial. Lo presiden dos grandes cerros: Jánano y Jananito. Si nosotros venimos de Buenaventura y vemos esos dos cerros, ya sabemos que estamos en casa. Tenemos 3 fuentes importantes de agua: Arusí, Arusicito y Aguas Claras. Ninguna otra comunidad tiene tanta agua dulce corriendo por su territorio. Además, aquí hay muchos más riscales que los que usted puede encontrar en otros corregimientos de Nuquí; de ahí que seamos una sala cuna de peces.

Si la tierra es el ombligo, la gente de Arusí es la columna vertebral de esta comunidad. La esencia de los arusiseños está hecha de tradición, costumbres, gastronomía y pesca. Somos personas que disfrutamos del buen vivir y valoramos el ambiente saludable que este lugar ofrece. Tenemos sentido de pertenencia, por ello, conservamos el territorio y sus tradiciones. Para nosotros ser de Arusí es vivir en alegría, tener buen gusto gastronómico y ser personas con una alta calidad y amabilidad en el trato con los demás.

Esta es una tierra de curanderos y parteras, donde se vive el conocimiento tradicional. Nos caracterizamos por la unión y la solidaridad. Si alguno de nosotros sufre cualquier adversidad o tragedia, ahí estamos todos para apoyar. Quizá por eso somos una de las pocas comunidades que tiene un parque, un lugar que nos permite reunirnos. Eso sí, somos críticos, o como se diría por aquí, alegones. Hacemos preguntas, no tragamos entero y reclamamos por nuestros derechos.

En pocas palabras, Arusí es un paraíso donde se disfruta un ambiente saludable, conservando la tradición con alegría y sabrosura.





Arusí

**El monte, la siembra, las
aguas**



El agua es la vida de nosotros. Ella es la que permite que exista el bosque y la siembra. Esa es la razón por la cual decimos que, si no hay agua, no hay vida. Además, el mar, los ríos y las quebradas nos permiten muchas cosas. A través de ellas nos podemos transportar por nuestro territorio y llegar a otros lugares, comunicándonos con el bosque, nuestras fincas y las otras comunidades que habitan el Pacífico colombiano. Ellas son una alegría muy grande; no más vea un niño arusiseño jugando en el agua o los turistas que vienen a visitarnos. Es que aquí hay cascadas y aguas termales.

El monte, con su bosque, protege el agua. Esas montañas, con sus maderas, plantas y animales, le prestan muchos servicios a esta comunidad. Por nombrar algunos. El aire limpio que respiramos viene de allí, igual que esa brisa rica que da frescura a los rincones de Arusí. La alimentación de los animales y de nosotros crece en el monte. El conocimiento tradicional y del mismo territorio proviene de la relación que tenemos con ese lugar. De materiales de allá elaboramos medicinas y hacemos casas y artesanías. Tanta es su importancia y belleza que hasta nos permite realizar actividades de turismo.

Parte de ese monte lo utilizamos para la siembra, es decir, para la comida, para el sustento que da vida a esta comunidad. La siembra es uno de los vínculos más importantes con nuestras creencias y nuestro conocimiento tradicional. Ahí está toda la sabiduría de nuestros ancestros y ancestras y la conexión que nos enseñaron con la naturaleza. Es como si lo lleváramos en la sangre. Cultivar nuestros alimentos es una labor que nos genera una inmensa alegría. Aunque no lo crean, las actividades del campo son muy divertidas, ¡entretienen un montón! ... y dejan muchos aprendizajes.

En ella aprendemos a concentrarnos en lo que hacemos, a ser autosuficientes o responsables con nuestra alimentación y a cuidar la tierra. Usted puede pasar horas con las plantas que cultiva, porque le generan un amor que es difícil de explicar. Y el resultado es bellissimo: frutos frescos y naturales, que dan salud y ayudan a la economía del hogar (porque no hay que comprarlos). Pero no solo eso. Es sentir el esfuerzo de mantener y trabajar la tierra para que ella se sienta útil. En otras palabras, es valorar a la tierra como madre.

Como comunidad de Arusí deseamos mantener y recuperar las tradiciones que nuestros padres y madres nos enseñaron. En nuestros sueños vemos niños que tienen amor y cuidado por sus aguas, sus bosques y sus cultivos, porque saben que eso hace parte de la esencia de ser de este territorio. Presentamos la siguiente tabla con los usos que en este momento tenemos del monte, las aguas dulces y las zonas de cultivo para ver en qué tenemos que trabajar para cumplir este sueño.

Tabla 1. Usos de nuestro territorio.

Monte bravo			
NATURALEZA			
USO	SI	NO	COMENTARIOS
Identidad de la comunidad	✘		
Historias de los antiguos (seres míticos)	✘		Hay lugares en nuestro territorio que son misteriosos. No se puede ir allá, por ejemplo, el Jánano y el Jananito.
Turismo	✘		
Ocio/descanso	✘		
Otros		✘	Oxígeno
AGUA			
USO	SI	NO	COMENTARIOS
Nacimientos de agua	✘		Tenemos nacimientos como La Peñita. La mayoría de ellos se desprenden del cerro Jánano.
Otros		✘	
ANIMALES			
USO	SI	NO	COMENTARIOS
Alimentación/gastronomía	✘		
Intercambio comercial		✘	

Prácticas rituales/usos medicinales	✘		Por ejemplo, el sapo se usa para uso medicinal. Así mismo, antes utilizábamos otros como la manteca de la zorra.
Artesanías	✘		Esta actividad se está perdiendo en nuestra comunidad.
Compañía (mascotas)		✘	Algunas personas les gusta tener paletón o lora.
Otros		✘	

MADERA

USO	SI	NO	COMENTARIOS
Extracción de maderas para uso doméstico	✘		
Labranza	✘		Esta actividad se está perdiendo en nuestra comunidad.
Artesanías	✘		
Venta comercial de madera	✘		Se comercializa entre los mismos pobladores de la comunidad (internamente).
Leña	✘		

PLANTAS Y FRUTOS DEL BOSQUE

USO	SI	NO	COMENTARIOS
	✘		

Apoyo para actividades productivas y prácticas cotidianas			
Gastronomía	✘		Algunos elementos que usamos para nuestra gastronomía han desaparecido.
Plantas medicinales y prácticas rituales	✘		
Artesanías	✘		Esta actividad se está perdiendo en nuestra comunidad.
Preparación deviche	✘		Se realiza la transformación.
Otros		✘	

Ríos y quebradas			
NATURALEZA			
USO	SI	NO	COMENTARIOS
Identidad de la comunidad	✘		
Historias de los antiguos (seres míticos)	✘		Estas historias han desaparecido de la tradición oral. Pero sí hay algunas como la de la madre agua.
Turismo	✘		
Ocio/descanso	✘		
Otros		✘	

AGUA			
USO	SI	NO	COMENTARIOS
Abastecimiento de agua	✘		
Medio de transporte/comunicación	✘		
Extracción de maderas	✘		
Otros		✘	
ANIMALES			
USO	SI	NO	COMENTARIOS
Alimentación/gastronomía	✘		
Otros		✘	
OTROS			
USO	SI	NO	COMENTARIOS
Minería		✘	
Ganadería	✘		Algunas personas realizan esta actividad, aunque muy poco.
Otros		✘	

Pacios y viviendas (huerta familiar)

PLANTAS Y FRUTOS

USO	SI	NO	COMENTARIOS
Agricultura: alimentación y gastronomía	✘		
Aprovechamiento de madera		✘	
Recolección de frutos/frutales	✘		
Plantas medicinales	✘		
Otros		✘	

ANIMALES

USO	SI	NO	COMENTARIOS
Cría de animales	✘		Gallinas, patos y marranos.
Otros		✘	

ESPACIO COMUNITARIO

USO	SI	NO	COMENTARIOS
Socialización familiar y comunitaria	✘		Esta actividad se está perdiendo en nuestra comunidad.
Semilleros y propagador de especies	✘		

Identidad comunitaria	✘		
Otros		✘	

Fincas y cultivos			
PLANTAS Y FRUTOS			
USO	SI	NO	COMENTARIOS
Agricultura: alimentación y gastronomía	✘		
Preparación de chicha	✘		
Aprovechamiento de madera	✘		
Recolección de frutos/frutales	✘		
Plantas medicinales	✘		
Otros:		✘	
ANIMALES			
USO	SI	NO	COMENTARIOS
Cría de animales		✘	

Cacería	✘		
Otros		✘	
ESPACIO COMUNITARIO			
USO	SI	NO	COMENTARIOS
Socialización familiar y comunitaria	✘		Esta actividad se está perdiendo en nuestra comunidad.
Semilleros y propagador de especies		✘	Esta actividad se está perdiendo en nuestra comunidad.
Identidad comunitaria	✘		
Otros		✘	

Azoteas			
PLANTAS Y FRUTOS			
USO	SI	NO	COMENTARIOS
Agricultura: alimentación y gastronomía	✘		
Plantas medicinales	✘		
Otros		✘	

ESPACIO COMUNITARIO			
USO	SI	NO	COMENTARIOS
Socialización familiar y comunitaria	✘		Esta actividad se está perdiendo en nuestra comunidad.
Semilleros y propagador de especies	✘		Esta actividad se está perdiendo en nuestra comunidad.
Identidad comunitaria	✘		
Otros		✘	



The background is a solid dark blue color. Scattered around the edges are several stylized green leaves with black outlines and internal vein patterns. The leaves are positioned in the top right, bottom left, and bottom right corners, partially framing the central text.

**Nuestros desafíos,
sueños y planes a
futuro**

Somos comunidades conectadas con la selva, el agua, la siembra y múltiples espacios, tiempos y actores que se encuentran dentro y fuera de nuestro territorio. Algunas veces estas relaciones no han sido comprendidas o armónicas, generando desafíos que tenemos que afrontar. Así mismo, somos comunidades que crean y se construyen desde el estar y trabajar unidos, siguiendo la sabiduría de los ancestros y con la alegría del pensar, sentir y actuar compartido. Es por ello que reafirmamos, teniendo en cuenta nuestros desafíos, nuestro poder de soñar y de planear acciones juntos, con el propósito de crear un futuro posible en el que todos los espacios de nuestro territorio, con los seres que los habitan (incluidas nuestras próximas generaciones), puedan sostenerse y vivir en armonía. En el siguiente cuadro presentamos nuestros desafíos, sueños y planes de acción para la siembra, la selva y las aguas dulces.

Tabla 3. Prioridades, sueños y plan de acción.

Dimensión	Prioridad	Sueños	Plan de acción
Siembra	Pérdida de semillas: acá llegan semillas de Buenaventura y no sabemos por qué, pero eso no se puede cultivar acá, viene envenenada.	Soñamos poder recuperar las semillas de la zona y poder distribuirlas y sembrar, no sólo para nuestro beneficio, sino para el del bosque y el suelo también.	<ol style="list-style-type: none"> 1. Tener un banco de semillas. 2. Hacer intercambio de semillas con comunidades aledañas.

	<p>Desvalorización de la siembra como actividad productiva: la agricultura ya la estamos dejando. Ya no sembramos. Anteriormente producíamos arroz y ahora ya el arroz viene de afuera. Sacábamos miel de caña, piña, yuca, papa china...</p>	<p>Soñamos que siempre podamos sembrar sosteniblemente. Que este amor a la siembra pase a nuestros hijos, para que ellos sientan eso mismo y continúen sembrando.</p>	<ol style="list-style-type: none"> 1. Volver a cultivar la tierra con tecnología apta para siembra; necesitamos una trilladora y una secadora. 2. Programas para incentivar a las generaciones siguientes a cultivar. Ellos no quieren saber nada del monte, pero sólo así podemos asegurar la existencia de la comunidad.
	<p>Disminución y escasez de cultivos</p>	<p>Nosotros soñamos que en cinco años Arusí sea una comunidad autosostenible en productos del monte como plátano, banano, papa china, coco, lulo, limón, guanábana, ñame, caña, maíz, yuca, piña, chontaduro, guayaba, arroz, borjón... es decir, todo lo que podamos sembrar en nuestro territorio.</p>	<ol style="list-style-type: none"> 1. Obtener asistencia técnica al momento de cultivar. 2. Hacer un estudio de suelo para poder saber qué podemos cultivar. 3. Inculcar el sentido de pertenencia en los niños por los cultivos y la tradición alrededor de este. 4. Charlas sobre cultivo sostenibles en la zona. Traer expertos que puedan explicarnos sobre el tema.

	<p>Plagas: acá al plátano le da un cucarrón y no tenemos insecticida para matarlo; lo mismo pasa con el arroz y la cebolla en las azoteas.</p>	<p>Soñamos poder entender las plagas que atacan nuestros cultivos y repelerlas para poder que el cultivo prospere.</p>	<p>Hacer un estudio de plagas y cómo tratarlas de forma amigable con el ambiente.</p>
	<p>Dificultades de comercialización de productos: acá antes se sembraba el plátano, pero no había quien lo comprara, entonces, la gente dejó de sembrar.</p>	<p>Soñamos que todos podamos tener cultivos sostenibles y productivos para poder comercializar.</p>	<ol style="list-style-type: none"> 1. Hacer productos derivados de los productos primarios y gestionar la tecnología para hacerlo con la finalidad de poder comercializar. 2. Tener un plan de intercambio o de rotación de alimentos para que todos sembremos cosas distintas y todos podamos obtener ganancias. 3. Para evitar el robo de cultivos, todos debemos sembrar; así estamos en igualdad. 4. Planear una estrategia para el desarrollo de rutas de comercio para vender los productos que producimos como comunidad.

Bosque	<p>Deforestación: acá hay que reforestar, tenemos que recuperar el bosque que se ha perdido.</p>	<p>Soñamos que en un tiempo podamos tener un rechazo total a la tala indiscriminada de nuestros bosques.</p>	<p>Un estudio del bosque para conocer lo que debería sembrarse acá y un plan de reforestación para poder gestionarlo.</p>
	<p>Falta de transmisión del conocimiento del bosque.</p>	<p>Soñamos ser una comunidad fortalecida en temas de educación ambiental.</p>	<p>Gestionar el relevo generacional, que, desde los hogares de la comunidad, los mayores le enseñemos a los jóvenes a sembrar y cuidar el territorio.</p>
	<p>Ganadería: acá se practica la ganadería; si no, cómo vamos a tener ingresos. Es una buena solución para suplir lo básico. Esto puede ser una amenaza directa al medioambiente.</p>	<p>Soñamos poder tener un territorio sostenible, donde la ganadería no afecte el medioambiente o, al menos, no generemos tanto daño.</p>	<p>1. Zonificar con propósito. Poder gestionar un plan de zonificación dentro de la comunidad que reparta el espacio de forma que se pueda hacer todo sin afectar lo demás.</p> <p>2. Estudio de impacto ambiental de la ganadería para determinar los puntos que afecta y mejorar nuestra forma de practicarla.</p>

Aguas	Pérdida de conocimiento tradicional sobre los ríos.	Soñamos que las futuras generaciones puedan sentir amor por el cuidado del agua y de su territorio, para así mejorar la calidad de vida de la comunidad.	Programas educativos para la niñez sobre la importancia del agua. Así, ellos pueden concientizarse de la importancia del agua limpia. Esto se puede gestionar con los mayores de la comunidad y el personal educativo.
	Procesos erosivos	Soñamos recuperar el ecosistema de las cuencas para evitar la contaminación de nuestras aguas y poder tener no solo agua limpia, sino un territorio sostenible.	<ol style="list-style-type: none"> 1. Cuidar de las riberas de los ríos para que estos no se desborden. 2. Reforestar en la cuenca del río para evitar desbordamientos y erosión del suelo de la cuenca.

	<p>Escasez de agua y contaminación de los ríos</p>	<p>Soñamos tener agua potable y los ríos de las cuencas limpios.</p>	<ol style="list-style-type: none"> 1. Remover obstáculos maderables que caen a los ríos por medio de una comisión de cuidadores. 2. Establecer reglas comunitarias para limpiar el río, mantenerlo así y evitar que las cuencas tengan obstrucción en el cauce del río. 3. Instaurar una veeduría permanente con el Estado para cuidar los ríos entre todos. 4. Construcción de acueducto.
	<p>Disminución de fauna acuática: la comunidad no sólo ha consumido muchos peces del río, sino que también compiten por este alimento con la nutria, el cuervo y el zorro de agua. Esto ha disminuido radicalmente la población de peces en el río.</p>	<p>Queremos poder estar en equilibrio con todas las especies que, igual que nosotros, se alimentan y se hidratan del río; es decir, poder coexistir sanamente entre todos.</p>	<ol style="list-style-type: none"> 1. Gestionar un proyecto de criaderos de peces nativos. 2. Asesoría y talleres en mantenimiento de los criaderos. 3. Talleres con los jóvenes para el sostenimiento de los criaderos a través del tiempo. 4. Veda para la pesca en el río.



A stylized illustration on a dark green background. On the left, a thick, light yellow palm tree trunk extends vertically. At the top, a red palm frond with several pointed segments is shown. Below the trunk, a yellow and red patterned snake is coiled. At the bottom left, there is a green plant with several pointed leaves and a central stem.

Nuestros acuerdos comunitarios

Como colectivos de vida, sabemos que un elemento esencial que nos caracteriza es la común unidad que somos entre lo humano y lo no humano. Si no cuidamos la selva, el agua o la manera como hacemos la siembra, nuestro futuro como comunidad está en juego. Es por ello que, como un abre bocas que nos permita seguir organizando nuestra casa, planteamos los siguientes acuerdos o reglas comunitarias alrededor de nuestras formas de vida en el territorio.

Siembra

Que cada familia cultive su propia comida y críe sus animales para promover la armonía entre los vecinos y evitar el robo de alimentos intracomunitarios.

Bosque

Por cada árbol que se tumbe, reforestar un número determinado de árboles en el bosque.

Aguas

No permitir el cultivo de especies exóticas en nuestros ríos.

Hacer un buen manejo de residuos sólidos.



