

The background is a dark green forest scene. At the top, a large, bright green leaf with a serrated edge is prominent. A red beetle with a yellow underbelly is crawling on it. To the left, there are several other green leaves of different shapes and sizes, some with detailed vein patterns. Two yellow flowers with dark brown centers are also visible. In the center, the word "Chorro" is written in a bold, orange, sans-serif font. To the right of the text, there is a cluster of smaller green leaves with distinct vein patterns. At the bottom, there are more green leaves, including a large one with a pointed tip and a smaller one with a simple outline.

Chorro



2023

Saberes de Monte

Autor

Comunidad indígena Chorro

Editoras

Yulieth Hillón Vega

Valentina Mejía Calderón

Diseño

Julieta Zuluaga Sánchez

Colaboradores

Miguel A. Ramírez

Jaime Duarte Quevedo

Leyner Murillo

Ana María González Cotes

Marcela Gutiérrez Ardila

Aida Natali Murillo Isaza

Contenido

¿Dónde estamos ubicados?	1
¿Quiénes somos?	3
Nuestra organización social y política	4
Historia de nuestra comunidad	5
Chorro.....	7
El monte, la siembra, las aguas.....	7
Monte bravo	9
Ríos y quebradas.....	12
Fincas y cultivos.....	13
Pacios y viviendas (huerta familiar).....	14
Azoteas	16
Nuestros desafíos, sueños y planes a futuro.....	17
Siembra	18
Bosque	20
Aguas.....	22

Introducción

Nuquí es gente y territorio. Un multiuniverso donde habitamos personas de diferentes etnias que se construyen, relacionan y resignifican con todo lo que en esta tierra existe. Somos mar, pero también monte, agua dulce y siembra. Atendiendo a un llamado de nuestras propias comunidades y de este territorio en el que vivimos, nos reunimos para contar el ser, el pensar, el sentir, el actuar y las preocupaciones de este territorio, incluyendo a todos sus pobladores humanos y no humanos. Este es un esfuerzo por recordar y reafirmarnos como comunidades bioculturales que se entretajan, crean y recrean permanentemente.

Por ello, en una primera parte (quiénes somos) presentamos nuestra comunidad y los elementos que nos unen y sustentan como común-unidad. En una segunda parte (el monte, la siembra y las aguas), relatamos nuestra relación con las aguas, el monte y la siembra y los usos que realizamos en estos espacios de vida. Por último, definimos los desafíos que enfrentamos en estos tres aspectos, el futuro que soñamos y los caminos que encontramos como puente entre dichos desafíos y sueños (Nuestros desafíos, sueños y planes a futuro). De esta manera, buscamos caminos para reencontrarnos, reconocernos y aliarnos con otros para proteger lo que somos y el vínculo que tenemos entre nosotros y con la naturaleza.

**¿Dónde estamos
ubicados?**



Nuestra comunidad está ubicada en la zona norte del municipio de Nuquí, en la cuenca del río Chorí. Somos la segunda comunidad, en sentido río arriba, de las cuatro que hay sobre el río Chorí, después de Boca de Jagua. Nuestra cuenca limita a su margen derecho con la cuenca del río Jurubidá y a su margen izquierdo con la cuenca del río Tribugá. Esta cuenca se caracteriza por tener unas montañas con cimas amplias y de baja altura y por el cambio de dirección del río Chorí a la mitad de su recorrido; ¡este realiza un giro de casi 90 grados!

El río Chorí nace en la serranía del Baudó. Su cauce tiene una longitud aproximada de 32 Km y es alimentado por una red de quebradas como Tatabrera, Venado y El Jagua; todas ellas llegan al océano Pacífico a través del río Chorí.

En nuestro territorio coexisten la selva y los usos de suelo que tenemos nosotros los humanos. Por este motivo, en el mapa que presentamos a continuación, podemos ver la ubicación aproximada de estos según las autoridades estatales colombianas.

Mapa 1. Cuenca comunidad Chorro.

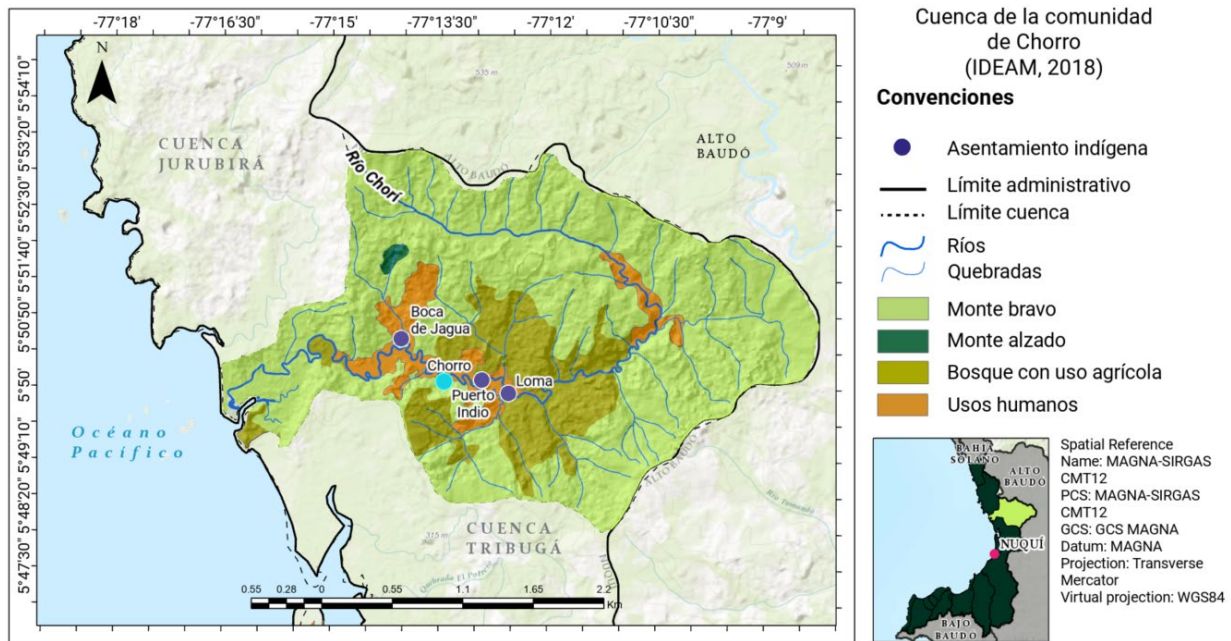

Esri, HERE, Garmin, USGS, METI/NASA

Elaborado por: Miguel Ángel Ramírez Calderón





¿Quiénes somos?



Chorro es una comunidad indígena embera dobidá que vive y sostiene una cultura ancestral, la del tiempo de nuestros abuelos. Ella se expresa de muchas maneras y nos mantiene unidos. El tambo es nuestra casa principal, lugar donde se realizan todas las actividades comunitarias. Las fiestas, la chicha, las danzas y los bailes (como el de la garza) expresan nuestra historia y visión del mundo. La medicina tradicional y la partería se basan en los conocimientos ancestrales que tenemos de las plantas medicinales. Los sitios sagrados, la existencia de los jai, nuestros jaibaná y los diferentes mundos que componen el universo reafirman nuestra forma de comprender el mundo.

Los indígenas de Chorro somos una gran familia que disfruta la vida en comunidad. Somos alegres (por eso, sonreímos cuando saludamos o se nos ve muy contentos en nuestras celebraciones especiales), divertidos, colaboradores (en todas las actividades de la comunidad) y participativos en el dirigir y construir nuestro vivir juntos. Nos gusta mucho compartir con nuestra gente; es algo que se practica diariamente y nos permite orientar hacia donde vamos. Igualmente, tenemos una relación directa y profunda con el río, la siembra y la selva. Sin esos elementos no somos nosotros.

Nuestra organización social y política



Como somos una comunidad de familias, las autoridades en nuestra comunidad son dos: la familia (autoridad familiar) y la asamblea (autoridad comunitaria). La familia se compone por padre, madre e hijos. El padre es la máxima autoridad del hogar; en caso de que no esté el padre, la madre toma ese lugar. Si hay un problema entre hermanos, los padres tratan de solucionar las problemáticas. Si esto no se logra en el núcleo familiar, el problema se lleva a la asamblea.

La asamblea está compuesta por todos los miembros de la comunidad. Ella guía en las decisiones, pero es representada por el cabildo. En el cabildo está el gobernador, el fiscal, el tesorero y el secretario. El gobernador es quien toma las decisiones comunitarias, es a quien se le lleva la problemática o las dudas que se quieran resolver. Si el gobernador no logra encontrar una solución a algún posible problema dentro de la comunidad, esta situación se lleva al cabildo zonal: ACI: OKENDO. El presidente del cabildo zonal es la máxima autoridad, es quien tiene la última palabra en cuanto a las problemáticas y su resolución.

Historia de nuestra comunidad



En un principio nuestras mayores vivían en Puerto Indio. Después, ellos decidieron irse a vivir a Jagua. Allí había un problema: algunas personas decían que ese territorio no estaba dentro del resguardo indígena. Ante esta situación, nos reunimos unos pocos para ver cuántos estábamos de acuerdo para salirnos de la comunidad de Jagua y ubicarnos en otro sitio que estuviera en el resguardo y donde sabíamos que íbamos a tener derechos para hablar con el estado. Nos juntamos 6 familias y vinimos a este lugar. ¡Así fundamos nuestra comunidad! A continuación, presentamos los momentos más importantes que hemos vivido desde ese momento.

Tabla 1. Nuestra historia.

Antes	Vivíamos en Puerto Indio y Jagua
En 2017	6 familias fundamos esta comunidad: Fidelino Banubi Sotello, Yamil Tapir Rito, Wilberth Sanapí Banubi, Luper Banubi Sanapí, Dago Dogirama Birrí y Sobeida Birí Chirama. Deseábamos reafirmar los derechos de los pueblos indígenas.
En 2018	Decidimos construir el reglamento interno de nuestra comunidad.
En 2019	Empezamos un proceso para la obtención de energía eléctrica con la Alcaldía de Nuquí. Sin embargo, no hay energía eléctrica aún.
Ese mismo año	Construimos la escuela para que nuestros niños puedan estudiar.

Ese mismo año

Construimos la escuela para que nuestros niños puedan estudiar.

En 2020

Hicimos una minga comunitaria para sembrar plátano. Compartimos chicha y comida con todos los que vinieron.

En 2023

Hicimos una minga para construir la casa comunitaria de la comunidad de Chorro.





Chorro

**El monte, la siembra, las
aguas**



Como decíamos anteriormente, el agua, la selva y la agricultura son esenciales para nuestra existencia como personas y como comunidad. Son tan importantes que en la selva y en el agua tenemos sitios sagrados, como la cabecera de Rébolo. Son sagrados para que la naturaleza, con sus plantas, animales y todo lo que ellos representan para nosotros, se conserven. Allá hay muchas clases de madera que en otros lados no se encuentran; además es un hogar para los animales y encontramos medicina para nuestras enfermedades.

El agua es el elemento más importante para vivir. Aunque por aquí pasa el río Chorí, somos la comunidad de Chorro por la quebrada que lleva su mismo nombre. Nosotros usamos esa quebrada porque es agua limpia, no como la del río Chorí que está contaminada. De esta manera, usamos la quebrada Chorro para tomar agua, bañarnos y lavar platos y ropa. Dentro de esa quebrada hay bocón, camarón, monguilí y caracol. ¡El agua nos provee alimento! Nos gusta salir a pescar y hacer ollas comunitarias. El río Chorí no tiene pescados en este momento. Lo usamos para transportarnos en nuestras canoas.

En el bosque se encuentran muchos árboles, algunos importantes por la madera, otros no. Antes había muchas maderas: guayacán negro y amarillo, abarco, fruta, salero, guayabillo, pantano, choibá, ovo, cedro, espavé, mora, oquendo... La población del río Chorí ha crecido, por eso, los árboles han disminuido. Sin embargo, soñamos con volver a ver nuestros bosques poblados nuevamente. Con las maderas hacemos canoas para transportarnos, las casas en las que vivimos y las artesanías que vendemos.

En el bosque también viven los animales: el zaino, el venado, la guagua, el guatín, el armadillo o el tigre. Igualmente, están las plantas medicinales. La medicina tradicional del jaibaná, el tonguero y el yerbatero son muy importantes en nuestra cultura. Aunque muchos de nuestros sabedores han muerto, todavía transmitimos nuestro conocimiento tradicional a lo más jóvenes para que nuestro saber no se pierda.

La siembra hace parte de nuestra cultura indígena. Gracias a ella somos, pues de ahí nos alimentamos. ¡Es que la comida une a la comunidad! Los ancestros duraban más porque no comían cosas de afuera ni químicos. Esa es tradición que debemos mantener: comida natural y orgánica. En el monte, cerca a la comunidad, tenemos banano, bananilla, ñame, yuca, papa china, maíz, arroz y chontaduro. Para cultivar nos dividimos el trabajo en la casa; los hombres preparan la tierra y las mujeres siembran. Algunos de nosotros también tenemos árboles de madera en las fincas.

En las azoteas sembramos los condimentos que nuestros ancestros usaban para la comida: cebolla de rama, albahaca, orégano, cilantro y ají dulce. Hace 8 años trajimos

dos plantas del pueblo de Nuquí, el tomate y el pimentón. También tenemos plantas medicinales como el limoncillo y el poleo. Las azoteas son trabajadas especialmente por las mujeres. Ese conocimiento se pasa de generación en generación: la madre le enseña a la hija y la niña va aprendiendo, viendo cómo la madre trabaja.

Para los mayores de la comunidad de Chorro es muy importante dar orientación a nuestra gente de ahora y del futuro sobre cómo usar nuestro territorio. Y eso empieza, incluso, sabiendo qué comemos. Ni nuestros ancestros ni nosotros sufríamos de la presión o el azúcar. Ahora nos enfermamos de eso porque cocinamos con cosas que vienen de fuera que nos están haciendo daño. Así mismo, tenemos que reflexionar sobre cómo cuidamos nuestra tierra y nuestra cultura. En la siguiente tabla presentamos nuestras maneras de usar la selva, el agua y las fincas pensando qué hay que recuperar y qué hay que mejorar.

Tabla 2. Usos de nuestro territorio.

Monte bravo			
NATURALEZA			
USO	SI	NO	COMENTARIOS
Identidad de la comunidad	✘		
Historias de los antiguos (seres míticos)	✘		
Turismo		✘	
Ocio/descanso	✘		
Otros	✘		

AGUA			
USO	SI	NO	COMENTARIOS
Nacimientos de agua	✘		
Otros		✘	Hay un acueducto que no es bueno. Por tanto, usan el agua lluvia.
ANIMALES			
USO	SI	NO	COMENTARIOS
Alimentación/gastronomía	✘		
Intercambio comercial	✘		
Prácticas rituales/usos medicinales	✘		
Artesanías	✘		
Compañía (mascotas)		✘	
Otros		✘	
MADERA			
USO	SI	NO	COMENTARIOS
Extracción de maderas para uso doméstico	✘		

Labranza	X		
Artesanías	X		
Venta comercial de madera	X		
Leña	X		
PLANTAS Y FRUTOS DEL BOSQUE			
USO	SI	NO	COMENTARIOS
Apoyo para actividades productivas y prácticas cotidianas	X		
Gastronomía	X		
Plantas medicinales y prácticas rituales	X		
Artesanías	X		
Preparación de chicha		X	
Otros		X	

Ríos y quebradas

NATURALEZA

USO	SI	NO	COMENTARIOS
Identidad de la comunidad	✘		
Historias de los antiguos (seres míticos)	✘		
Turismo		✘	
Ocio/descanso	✘		
Otros		✘	

AGUA

USO	SI	NO	COMENTARIOS
Abastecimiento de agua	✘		
Medio de transporte/comunicación	✘		
Extracción de maderas	✘		
Otros		✘	

ANIMALES

USO	SI	NO	COMENTARIOS
Alimentación/gastronomía	✘		

Otros		×	
OTROS			
USO	SI	NO	COMENTARIOS
Minería		×	
Ganadería		×	
Otros		×	

Fincas y cultivos			
PLANTAS Y FRUTOS			
USO	SI	NO	COMENTARIOS
Agricultura: alimentación y gastronomía	×		
Preparación de chicha	×		
Aprovechamiento de madera	×		
Recolección de frutos/frutales	×		
Plantas medicinales	×		
Otros		×	
ANIMALES			

USO	SI	NO	COMENTARIOS
Cría de animales	✘		
Cacería	✘		
Otros		✘	

ESPACIO COMUNITARIO

USO	SI	NO	COMENTARIOS
Socialización familiar y comunitaria		✘	
Semilleros y propagador de especies	✘		
Identidad comunitaria	✘		
Otros		✘	

Pacios y viviendas (huerta familiar)

PLANTAS Y FRUTOS

USO	SI	NO	COMENTARIOS
Agricultura: alimentación y gastronomía	✘		
Preparación de chicha	✘		

Aprovechamiento de madera		×	
Recolección de frutos/frutales		×	
Plantas medicinales	×		
Otros		×	
ANIMALES			
USO	SI	NO	COMENTARIOS
Cría de animales	×		
Cacería	×		
Otros		×	
ESPACIO COMUNITARIO			
USO	SI	NO	COMENTARIOS
Socialización familiar y comunitaria	×		
Semilleros y propagador de especies	×		
Identidad comunitaria	×		
Otros		×	

Azoteas

PLANTAS Y FRUTOS

USO	SI	NO	COMENTARIOS
Agricultura: alimentación y gastronomía	✘		
Plantas medicinales	✘		
Otros		✘	

ESPACIO COMUNITARIO

USO	SI	NO	COMENTARIOS
Socialización familiar y comunitaria	✘		
Semilleros y propagador de especies	✘		
Identidad comunitaria	✘		
Otros		✘	





**Nuestros desafíos,
sueños y planes a
futuro**

Somos comunidades conectadas con la selva, el agua, la siembra y múltiples espacios, tiempos y actores que se encuentran dentro y fuera de nuestro territorio. Algunas veces estas relaciones no han sido comprendidas o armónicas, generando desafíos que tenemos que afrontar. Así mismo, somos comunidades que crean y se construyen desde el estar y trabajar unidos, siguiendo la sabiduría de los ancestros y con la alegría del pensar, sentir y actuar compartido. Es por ello que reafirmamos, teniendo en cuenta nuestros desafíos, nuestro poder de soñar y de planear acciones juntos, con el propósito de crear un futuro posible en el que todos los espacios de nuestro territorio, con los seres que los habitan (incluidas nuestras próximas generaciones), puedan sostenerse y vivir en armonía. En el siguiente cuadro presentamos nuestros desafíos, sueños y planes de acción para la siembra, la selva y las aguas dulces.

Tabla 3. Prioridades, sueños y plan de acción.

Dimensión	Prioridad	Sueños	Plan de acción
Siembra	Pérdida de semillas: no hay variedad de semillas; eso dificulta que haya variedad de cultivos.	Soñamos poder mostrar todas las plantas de la zona y conservar sus semillas.	<ol style="list-style-type: none"> 1. Realizar trueque de semillas con comunidades aledañas. 2. Realizar una lista de semillas que nos faltan.
	Disminución/escasez de cultivos: el chontaduro se ha ido perdiendo desde que se implementaron las fumigaciones con glifosato. Así mismo, queremos mejorar los cultivos de nuestras azoteas	Queremos tener una comunidad fortalecida en los cultivos; ojalá poder consumir alimentos de la zona sin tener que traer.	<ol style="list-style-type: none"> 1. Proyecto comunitario para sembrar cebolla, orégano, cilantro y albahaca en las azoteas 2. Procesos educativos familiares o comunitarios para enseñar a los jóvenes a cultivar plátano o frutas.

	<p>Plagas: las plantas de banano se secan y el plátano tiene enfermedades. La catanica, que es un ave, también se come el plátano.</p>	<p>Tener la posibilidad que, a futuro, tengamos cultivos más saludables y nuestros suelos sean ricos en nutrientes.</p>	<ol style="list-style-type: none"> 1. Realizar un estudio de comportamiento de plagas y cómo evitarlas. 2. Asesoría de expertos para recuperar la salud del suelo y evitar que se enfermen las plantas. 3. Gestionar proyectos de cultivos agroecológicos. 4. Asesoría en manejo integral de plagas.
	<p>Conflicto armado: esto es un problema porque si la finca está lejos, se encuentra uno con ellos y empiezan a preguntar cosas. También se están consumiendo nuestros animales de cría.</p>	<p>Sólo queremos sembrar en nuestras fincas tranquilos, poder andar el trayecto sin miedo.</p>	<p>Solicitud al Ministerio de Defensa por medio de los cabildos para mejorar la seguridad de las comunidades de la zona.</p>

	<p>Enfermedades por alimentación exógena: no podemos ir a cazar ni sembrar, y todo toca comprarlo. Lo que compramos nos cae mal y no queremos seguir consumiendo esa comida. También el agua contaminada nos da problemas estomacales y esto empeora la desnutrición.</p>	<p>Lo único que queremos es que nuestros niños crezcan bien, que a futuro no haya problemas alimenticios para ellos.</p>	<ol style="list-style-type: none"> 1. Solicitud al Ministerio de Salud por medio de los cabildos para mejorar prácticas de salud pública en cuanto a los alimentos que consumimos. 2. Proyectos que permitan incrementar esfuerzos locales para sembrar y obtener alimento desde la comunidad.
--	--	--	--

<p>Bosque</p>	<p>Escasez de semillas: no tenemos semillas nativas ni para siembra ni para el bosque, se nos están perdiendo.</p>	<p>Soñamos poder tener todas esas plantas que no sólo son alimenticias, sino que habitan esta zona para poder conservar esas especies nativas.</p>	<ol style="list-style-type: none"> 1. Construir un banco de semillas en la comunidad. 2. Hacer mano cambiada con otras comunidades para intercambiar semillas nativas.
----------------------	---	--	--

	<p>Deforestación: se están perdiendo las plantas maderables, ya casi no tenemos en la zona.</p>	<p>Soñamos tener un bosque fortalecido y frondoso, lleno de especies nativas.</p>	<ol style="list-style-type: none"> 1. Proyecto de reforestación de la zona. 2. Realizar un estudio de suelos para determinar qué se puede sembrar y qué no. 3. Adquirir semillas nativas para reforestar la zona con ellas.
	<p>Falta de transmisión del conocimiento del bosque: no hay un amplio conocimiento sobre el bosque ni sus especies de plantas ni animales.</p>	<p>Queremos tener un fuerte conocimiento de nuestro territorio y lo que nos rodea, para poder pasarlo a las futuras generaciones, cuidar nuestro hábitat y mantener nuestra cultura.</p>	<ol style="list-style-type: none"> 1. Realizar un trabajo en conjunto con los mayores y los profesores de la comunidad para diseñar un proyecto de impacto educativo en transmisión de saberes hacia los jóvenes. 2. Talleres con los jóvenes para hablar del bosque y lo que conocemos entre todos, involucrando a las familias en dichos talleres para que sea un conocimiento comunitario.

	<p>Escasez de fauna para alimentación: debido a la abundancia de población en la zona, son muy pocos los animales que nos encontramos para cazar. Entre ellos, la guagua, el pavón y el zaino.</p>	<p>Queremos poder obtener alimento sin invadir tanto el bosque y que podamos coexistir todas las especies.</p>	<ol style="list-style-type: none"> 1. Asesoría en proyectos de cría de animales en la zona. 2. Destinar zonas especiales donde se van a criar los animales. 3. Asesoría en salud animal y cómo mantener los animales saludables para consumo.
	<p>Falta de opciones para alimentación si se implementan reglas para la caza: Cuando declaramos vedas para la caza, no tenemos solución para poder obtener alimento de otra parte.</p>	<p>Queremos conseguir soluciones para que se pueda conservar la naturaleza y, a la vez, comer.</p>	<ol style="list-style-type: none"> 1. Invitar a una charla a las autoridades ambientales competentes para realizar diálogos donde podamos negociar las tierras o, al menos, hacerles entender la necesidad de darnos soluciones para esta problemática.

<p>Aguas</p>	<p>Disminución de fauna acuática: casi no hay peces para pescar. Cuando el río se seca, salen algunos, pero no son suficientes para la comunidad.</p>	<p>Soñamos con incrementar la fauna del río porque eso muestra que el agua está saludable y que podemos beber y comer de ella.</p>	<ol style="list-style-type: none"> 1. Gestionar proyectos de crianza de peces para consumo propio. 2. Inventario de fauna acuática para poder repoblarla a futuro. 3. Proyecto para crear un criadero de especies de la zona.
---------------------	--	--	--

	<p>Escasez de agua y contaminación de los ríos: cuando los niños se bañan en esa agua, les da un sarpullido. Sabemos que eso es por la contaminación. También les da fiebre, diarrea, vomito y, por eso, no los dejamos bañarse o tomar agua en el río.</p>	<p>Queremos un río limpio, poder nadar en él y que nuestra comunidad no se enferme. Soñamos fortalecernos desde el agua que tomamos.</p>	<ol style="list-style-type: none"> 1. Proyecto para manejo de residuos biológicos (orina, heces, animales muertos). 2. Construir acueducto con fondos estatales o de otras organizaciones. 3. Minga para recoger residuos sólidos del río.
	<p>Dificultades entre comunidades al compartir una misma cuenca: tenemos problemas porque la gente de más arriba de la cuenca echa al río los desechos, las basuras, los pañales, los plásticos, y eso nos llega a nosotros en las aguas.</p>	<p>Soñamos entendernos como comunidades como un todo, porque compartimos los mismos recursos y los debemos cuidar entre todos.</p>	<p>Cabildo abierto entre comunidades para poder llegar a acuerdos y reglas respecto al desecho de residuos en el río.</p>
	<p>Dificultad con los métodos utilizados para pescar: hay malas prácticas pesqueras, toca cazar uno a uno.</p>	<p>Soñamos poder tener instrumentos o herramientas que nos faciliten las acciones diarias y el trabajo, ya sea en el río o en el bosque.</p>	<ol style="list-style-type: none"> 1. Proyectos que permitan encontrar formas adecuadas y sostenibles de pesca (por ejemplo, redes comunitarias). 2. Convocar cabildo para pactar acuerdos de pesca en la zona sin afectar los peces que hay y que todos podamos comer.



