

PANGUÍ





2023

Saberes de Monte

Autor

Comunidad afrodescendiente Panguí

Editoras

Yulieth Hillón Vega

Valentina Mejía Calderón

Diseño

Julieta Zuluaga Sánchez

Colaboradores

Miguel A. Ramírez

Jaime Duarte Quevedo

Leyner Murillo

Ana María González Cotes

Marcela Gutiérrez Ardila

Aida Natali Murillo Isaza

Contenido

| | |
|--|----|
| ¿Dónde estamos ubicados? | 1 |
| ¿Quiénes somos? | 3 |
| Panguí..... | 5 |
| El monte, la siembra, las aguas..... | 5 |
| Monte bravo | 7 |
| Ríos y quebradas..... | 9 |
| Fincas y cultivos..... | 10 |
| Patios y viviendas (huerta familiar)..... | 11 |
| Azoteas | 13 |
| Nuestros desafíos, sueños y planes a futuro..... | 14 |
| Siembra | 15 |
| Bosque | 17 |
| Aguas..... | 18 |
| Nuestros acuerdos comunitarios | 20 |

Introducción

Nuquí es gente y territorio. Un multiuniverso donde habitamos personas de diferentes etnias que se construyen, relacionan y resignifican con todo lo que en esta tierra existe. Somos mar, pero también monte, agua dulce y siembra. Atendiendo a un llamado de nuestras propias comunidades y de este territorio en el que vivimos, nos reunimos para contar el ser, el pensar, el sentir, el actuar y las preocupaciones de este territorio, incluyendo a todos sus pobladores humanos y no humanos. Este es un esfuerzo por recordar y reafirmarnos como comunidades bioculturales que se entretajan, crean y recrean permanentemente.

Por ello, en una primera parte (quiénes somos) presentamos nuestra comunidad y los elementos que nos unen y sustentan como común-unidad. En una segunda parte (el monte, la siembra y las aguas), relatamos nuestra relación con las aguas, el monte y la siembra y los usos que realizamos en estos espacios de vida. Por último, en los últimos dos capítulos, definimos los desafíos que enfrentamos en estos tres aspectos, el futuro que soñamos y los caminos que encontramos como puente entre dichos desafíos y sueños (Nuestros desafíos, sueños y planes a futuro y nuestros acuerdos). De esta manera, buscamos caminos para reencontrarnos, reconocernos y aliarnos con otros para proteger lo que somos y el vínculo que tenemos entre nosotros y con la naturaleza.

**¿Dónde estamos
ubicados?**



Nuestra comunidad está ubicada al sur del municipio de Nuquí, en la cuenca del río Panguí. Esta cuenca limita a su margen derecho con la cuenca del río Nuquí, y a su margen izquierdo con la cuenca del río Coquí. Nuestra cuenca se caracteriza por tener un valle estrecho rodeado por cuchillas (montañas con cimas angostas y alargadas) cuya cima occidental marca el paso de una importante falla llamada Bahía Solano o de Utría.

El río Panguí nace en el extremo sur de la cuenca en un conjunto de montañas que hacen parte de la serranía del Baudó. Este río tiene una longitud aproximada de 11 Km y su recorrido presenta algunos cambios de dirección a lo largo su curso; así mismo, es alimentado por quebradas como Dos Bocas, Aguafría, Guadual, Dominica, Bichivido y Cequiel. En el lado occidental y en la parte baja de nuestra cuenca, se forma una microcuenca, la de la quebrada Chicuí, que, junto con las demás quebradas, descargan sus aguas al océano pacífico través del río Panguí.

Así mismo, en nuestro territorio coexisten la selva, también conocida como monte bravo, y los usos de suelo que tenemos nosotros los humanos. Por este motivo, en el mapa que presentamos a continuación, podemos ver la ubicación aproximada de estos según las autoridades estatales colombianas.

Mapa 1. Cuenca comunidad Panguí.

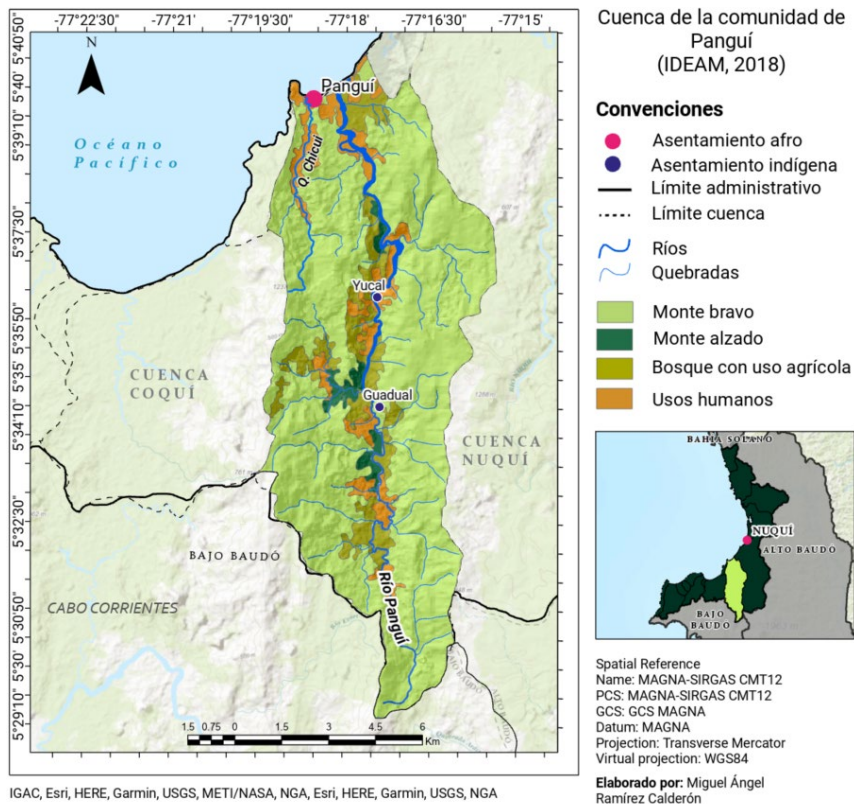



¿Quiénes somos?



Uno no alcanza a plasmar en un papel lo que significa ser panguienseño y lo que une a esta comunidad. Es tanto, tanto, que tendríamos que escribir un libro completo. Sin embargo, describir quiénes somos permite a nuestra comunidad seguir perviviendo en el tiempo. A pesar de que somos de Nuquí, como panguienseños, somos muy diferentes a otras comunidades. Nosotros hemos vivido en un entorno natural con mucha paz. Eso, sumado a nuestra solidaridad, alegría y solidaridad, nos ha permitido ser gente trabajadora que ha sobrevivido por nuestros propios medios. Nuestra fortaleza económica ha sido principalmente la pesca y la agricultura. En resumen, somos gente alegre, responsable, amable, humilde trabajadora, amorosa y humanitaria.

El morro de la Virgen es un símbolo muy importante y significativo de nuestra comunidad. Ningún otro lado lo tiene. Igual pasa con nuestras fiestas patronales. Celebramos las fiestas de la Santa Trinidad después de Semana Santa, ¡y eso solo pasa en Panguí! Además, en el mes de mayo la imagen de la Virgen visita cada uno de los hogares de la comunidad. Otro aspecto fundamental que nos identifica es la cultura, esa que se expresamos a través de la música en nuestra querida cumbancha. También, cuando hay una muerte: nos unimos en una turba de mucha solidaridad y realizamos rituales (cantos, niños con sus versos y hasta bailes). Pero no solo eso, este es un territorio multicultural. Además de las comunidades afrodescendientes, aquí viven indígenas con su propia cultura. Es que somos de tener muy buenas relaciones con otras comunidades.

Y eso es solo una muestra de todo lo que somos...





Panguí

**El monte, la siembra, las
aguas**



El agua es la materia primordial para todo, porque del agua nos alimentamos nosotros, los animales, las plantas... todo ser viviente necesita agua. Nosotros somos gente de agua. El mar es el sustento de vida para nuestras familias pescadoras; es la carretera por la que nos desplazamos de un lugar a otro; y es recreación y descanso porque mucha gente le gusta bañarse en el mar. El agua dulce recorre todo nuestro territorio, son como venas de vida que nos sostienen. Nombramos solo algunas fuentes de agua porque si incluimos las quebradas, no terminamos. Gracias a Dios, somos muy bendecidos en agua.

En el río Panguí pescamos para alimentarnos, nos transportamos por nuestro territorio y movilizamos los frutos de nuestra siembra. El río Chicuí nos da el agua que consumimos en la comunidad. Tenemos la cascada de Miguelito; nos gusta visitarla para pasar un rato divertido allí. También tenemos esteros y manglar, que los protegemos, conservamos y cuidamos por su gran importancia, aunque en ellos capturamos moluscos.

El agua es amorosa e infinita, de ahí que se haya juntado con el bosque para crearse mutuamente y darnos vida. El agua le da amor, vida y salud al monte; el monte crece y nos entrega muchos beneficios. Nos da la madera (por ejemplo, cedro, pantano o choibá) para construir casas, muebles y artesanías. En el bosque habitan los animales. Algunos los cazamos para la alimentación, como la guagua, el ñeque, el zaino o el venado. No obstante, todos los animales son muy importantes para mantener el sistema del bosque (las aves, las serpientes, los micos...). Incluso, hacemos turismo ecológico con caminatas a la selva para poder mirar tanta diversidad que existe en este territorio.

Es bonito mirar cómo es el bosque. Un árbol pequeño se va volviendo grande y, además de dar fruto, nos da el aire puro. Ese que respiramos cada día. Las maticas pequeñas y medianas también son muy importantes; muchas de ellas son medicina y nos devuelven la salud. Parte de ese bosque nos ha permitido sostener nuestros cultivos. De él sacamos tierra para construir nuestras azoteas, lugar donde se encuentra la verdura y los condimentos de la casa. En esta comunidad sembramos plátano, maíz, yuca, ñame, caña, arroz, piña, aguacate, achín, coco, papaya, borjón, caimito, zapote, guayaba, arazá, albahaca blanca, albahaca putica, limón, pipilongo, orégano, jengibre... tenemos muchas cosas.

Las aguas, el monte y la siembra son elementos muy importantes y complejos para nuestra comunidad; nunca terminaríamos de hablar de ellos. Sin embargo, hay algo que deseamos que quede en nuestra mente y en el de las generaciones por venir: somos una cadena de vida muy grande de seres vivientes que nacen, crecen, se reproducen, mueren y se mantienen unos a otros. En ese tejido que somos, presentamos los usos que

tenemos de esos tres espacios de vida, con el objeto de seguir reflexionando en la manera en cómo podemos continuar manteniendo esa cadena.

Tabla 1. Usos de nuestro territorio.

| Monte bravo | | | |
|---|-----------|-----------|---|
| NATURALEZA | | | |
| USO | SI | NO | COMENTARIOS |
| Identidad de la comunidad | ✘ | | |
| Historias de los antiguos (seres míticos) | ✘ | | Sí, tenemos algunas historias como la tunda, la tula vieja, el duende o la pata sola. |
| Turismo | | ✘ | |
| Ocio/descanso | ✘ | | |
| Otros | ✘ | | QW |
| AGUA | | | |
| USO | SI | NO | COMENTARIOS |
| Nacimientos de agua | ✘ | | El agua del acueducto se toma de los afluentes del río Chucui. |
| Otros | | ✘ | |
| ANIMALES | | | |
| USO | SI | NO | COMENTARIOS |
| Alimentación/gastronomía | ✘ | | |
| Intercambio comercial | | ✘ | |
| Prácticas rituales/usos medicinales | | ✘ | Esta práctica se ha perdido en la comunidad. |

| | | | |
|---|-----------|-----------|---|
| Artesanías | ✘ | | Se realizan instrumentos del cuero de la tigrilla. |
| Compañía (mascotas) | | ✘ | |
| Otros | | ✘ | |
| MADERA | | | |
| USO | SI | NO | COMENTARIOS |
| Extracción de maderas para uso doméstico | ✘ | | En la actualidad sólo se utiliza el churimo (leña). |
| Labranza | ✘ | | |
| Artesanías | ✘ | | Cedro, oquendo. |
| Venta comercial de madera | ✘ | | Choibá. |
| Leña | ✘ | | |
| PLANTAS Y FRUTOS DEL BOSQUE | | | |
| USO | SI | NO | COMENTARIOS |
| Apoyo para actividades productivas y prácticas cotidianas | ✘ | | |
| Gastronomía | ✘ | | |
| Plantas medicinales y prácticas rituales | ✘ | | |

| | | | |
|-----------------------|---|---|--|
| Artesanías | ✘ | | |
| Preparación de chicha | ✘ | | |
| Otros | | ✘ | |

| Ríos y quebradas | | | |
|---|----|----|--|
| NATURALEZA | | | |
| USO | SI | NO | COMENTARIOS |
| Identidad de la comunidad | ✘ | | |
| Historias de los antiguos (seres míticos) | ✘ | | Tenemos algunas historias como las de la madre agua o el riviél. |
| Turismo | ✘ | | Turismo local. |
| Ocio/descanso | ✘ | | |
| Otros | | ✘ | |
| AGUA | | | |
| USO | SI | NO | COMENTARIOS |
| Abastecimiento de agua | ✘ | | |
| Medio de transporte/comunicación | ✘ | | |

| Extracción de maderas | ✘ | | |
|--------------------------|----|----|--|
| Otros | | ✘ | |
| ANIMALES | | | |
| USO | SI | NO | COMENTARIOS |
| Alimentación/gastronomía | ✘ | | Esta práctica se realiza muy poco en la comunidad. |
| Otros | | ✘ | |
| OTROS | | | |
| USO | SI | NO | COMENTARIOS |
| Minería | | ✘ | |
| Ganadería | | ✘ | |
| Otros | | ✘ | |

| Fincas y cultivos | | | |
|---|----|----|-------------|
| PLANTAS Y FRUTOS | | | |
| USO | SI | NO | COMENTARIOS |
| Agricultura: alimentación y gastronomía | ✘ | | |
| Preparación de viche | | ✘ | |
| Aprovechamiento de madera | ✘ | | |
| Recolección de frutos/frutales | ✘ | | |
| Plantas medicinales | ✘ | | |

| | | | |
|--------------------------------------|-----------|-----------|------------------------------------|
| Otros | | ✘ | |
| ANIMALES | | | |
| USO | SI | NO | COMENTARIOS |
| Cría de animales | | ✘ | |
| Cacería | ✘ | | Lo realiza un 10% de la comunidad. |
| Otros | | ✘ | |
| ESPACIO COMUNITARIO | | | |
| USO | SI | NO | COMENTARIOS |
| Socialización familiar y comunitaria | ✘ | | |
| Semilleros y propagador de especies | ✘ | | |
| Identidad comunitaria | ✘ | | |
| Otros | | ✘ | |

Pacios y viviendas (huerta familiar)

PLANTAS Y FRUTOS

| | | | |
|---|-----------|-----------|--------------------|
| USO | SI | NO | COMENTARIOS |
| Agricultura: alimentación y gastronomía | ✘ | | |

| | | | |
|--------------------------------------|-----------|-----------|--------------------|
| Aprovechamiento de madera | | × | |
| Recolección de frutos/frutales | × | | |
| Plantas medicinales | × | | |
| Otros | | × | |
| ANIMALES | | | |
| USO | SI | NO | COMENTARIOS |
| Cría de animales | | × | |
| Otros | | × | |
| ESPACIO COMUNITARIO | | | |
| USO | SI | NO | COMENTARIOS |
| Socialización familiar y comunitaria | × | | |
| Semilleros y propagador de especies | | × | |
| Identidad comunitaria | × | | |
| Otros | | × | |

| Azoteas | | | |
|---|-----------|-----------|--------------------|
| PLANTAS Y FRUTOS | | | |
| USO | SI | NO | COMENTARIOS |
| Agricultura: alimentación y gastronomía | ✘ | | |
| Plantas medicinales | ✘ | | |
| Otros | | ✘ | |
| ESPACIO COMUNITARIO | | | |
| USO | SI | NO | COMENTARIOS |
| Socialización familiar y comunitaria | ✘ | | |
| Semilleros y propagador de especies | ✘ | | |
| Identidad comunitaria | ✘ | | |
| Otros | | ✘ | |





**Nuestros desafíos,
sueños y planes a
futuro**

Somos comunidades conectadas con la selva, el agua, la siembra y múltiples espacios, tiempos y actores que se encuentran dentro y fuera de nuestro territorio. Algunas veces estas relaciones no han sido comprendidas o armónicas, generando desafíos que tenemos que afrontar. Así mismo, somos comunidades que crean y se construyen desde el estar y trabajar unidos, siguiendo la sabiduría de los ancestros y con la alegría del pensar, sentir y actuar compartido. Es por ello que reafirmamos, teniendo en cuenta nuestros desafíos, nuestro poder de soñar y de planear acciones juntos, con el propósito de crear un futuro posible en el que todos los espacios de nuestro territorio, con los seres que los habitan (incluidas nuestras próximas generaciones), puedan sostenerse y vivir en armonía. En el siguiente cuadro presentamos nuestros desafíos, sueños y planes de acción para la siembra, la selva y las aguas dulces.

Tabla 3. Prioridades, sueños y plan de acción.

| Dimensión | Prioridad | Sueños | Plan de acción |
|----------------|--|--|--|
| Siembra | Pérdida de semillas: las semillas se han ido perdiendo con el tiempo y eso hace que se pierdan muchas plantas que teníamos. | Soñamos una comunidad abastecida de semillas de especies maderables, alimenticias y demás que sean de nuestro bosque. | <ol style="list-style-type: none"> 1. Clasificar las semillas, para sacar la mala y dejar la buena, la que germine. 2. Creación de semilleros o banco de semillas para conservar las semillas. |
| | Desvalorización de la siembra como actividad productiva: acá la agricultura no es muy llamativa porque usted se demora 1 año si mucho en verle ganancias, es más fácil pescar. También roban mucho por acá. | En 20 años queremos ver que cada familia agricultora tiene su finca próspera, en donde, a través del trabajo familiar, todo lo que siembra se le da. | <ol style="list-style-type: none"> 1. Proyecto de concientización sobre la importancia de volver a cultivar la tierra 2. Proyectos de agricultura familiar, donde potenciemos el trabajo familiar en el campo. |

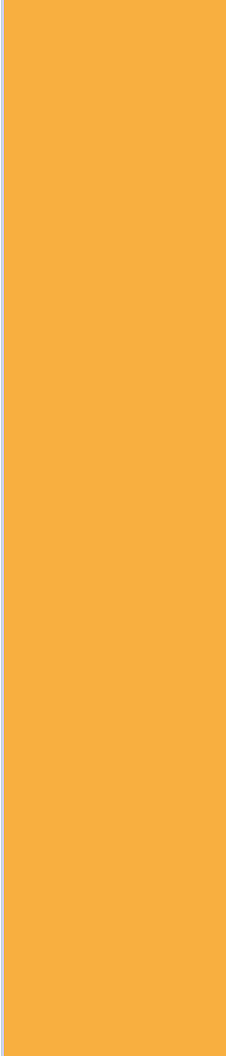

Disminución y escasez de cultivo: la siembra se ha ido perdiendo; es más, los jóvenes no se quieren involucrar en eso.

Soñamos en 10 años poder tener todos nuestro cultivo y una tierra abundante.

1. Campañas comunitarias y concientización familiar para que los mayores lleven a niños y jóvenes al campo y les enseñen prácticas de siembra.

2. Proyecto para jóvenes de responsabilidad y siembra. Esto se hará mediante plantas. Se le asignarán plantas a cada joven, las cuales debe cuidar. Esto le permitirá entender la responsabilidad del cultivo de la planta.

3. Hacer un compost comunitario con la finalidad de mejorar los nutrientes de la tierra y usarlo en las azoteas.

| | | | |
|--|--|--|---|
| | <p>Dificultades de comercialización de productos: Si yo siembro mucho plátano, no tengo a quién venderle. Entonces, aquí se siembra como pa' la comida.</p> | <p>Soñamos comercializar todos los productos que salgan de esta zona entre nosotros, en la zona turística o en otras partes.</p> | <ol style="list-style-type: none"> 1. Diseñar proyectos con externos con estrategias de comercialización. 2. Diseñar rutas de comercialización y poder pedir financiación para gestionarlas. 3. Tener procesos para la transformación del producto y comercialización. |
|--|--|--|---|

| | | | |
|----------------------|-----------------------|--|---|
| <p>Bosque</p> | <p>Deforestación.</p> | <p>Soñamos con un bosque frondoso y abundante en plantas que antes se veían mucho (como las palmas).</p> | <p>Proyectos de reforestación de la zona con choibá, mora, granadillo, el níspero, guayacán, trupa, barrigona o sancona..</p> |
|----------------------|-----------------------|--|---|

| | | | |
|--|--|---|--|
| | <p>Falta de transmisión del conocimiento del bosque</p> | <p>Soñamos con una comunidad fuerte en conocimiento del bosque y que se sostenga de generación en generación.</p> | <ol style="list-style-type: none"> 1. Proyectos de formación, ya sea en la escuela o en otros espacios, para enseñar a los jóvenes y niños sobre plantas medicinales, maderables y alimenticias. 2. Acuerdos y programas de formación para la transmisión de conocimientos entre mayores y profesores de la comunidad. |
|--|--|---|--|

| | | | |
|---------------------|---|---|--|
| <p>Aguas</p> | <p>Escasez de agua y contaminación de los ríos: en el municipio de Nuquí no sabemos cómo tratar el manglar y el río, y les echamos basura.</p> | <p>En 20 años queremos que nuestras aguas y manglares estén libres de contaminantes y con constante monitoreo.</p> | <ol style="list-style-type: none"> 1. Brigadas de personas que vigilen y limpien los manglares y el río de los desechos y las basuras. 2. Programas de concientización sobre la importancia de cuidar el manglar y el río. |
| | <p>Desinformación del ciclos y dinámicas del agua: sabemos de pescado, pero no sabemos nada del agua. Necesitamos conocer todo eso.</p> | <p>Queremos que la comunidad fortalezca su conocimiento básico del río para poder crear estrategias de conservación de las aguas.</p> | <p>Charlas sobre la importancia del agua y los seres vivos que la habitan.</p> |

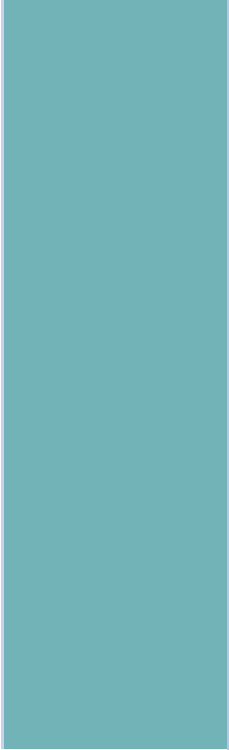
| | | | |
|---|---|--|--|
|  | <p>Dificultades entre comunidades al compartir una misma cuenca.</p> | <p>Soñamos mejorar la convivencia con las demás comunidades para poder recuperar nuestras aguas.</p> | <ol style="list-style-type: none">1. Proyecto para mejorar el acueducto de la comunidad, en particular, cambiar las tuberías viejas.2. Programas de concientización a la comunidad sobre el manejo de residuos para evitar contaminar el río3. Asesoría en el uso de lanchas, en particular, cómo evitar que el aceite caiga al río. |
|---|---|--|--|





Nuestros acuerdos comunitarios

Como colectivos de vida sabemos que un elemento esencial que nos caracteriza es la común unidad que somos entre lo humano y lo no humano. Si no cuidamos la selva, el agua o la manera como hacemos la siembra, nuestro futuro como comunidad está en juego. Es por ello que, como un abrebocas que nos permita seguir organizando nuestra casa, planteamos los siguientes acuerdos o reglas comunitarias alrededor de nuestras formas de vida en el territorio.

- No traer semillas de afuera.
- Sembrar solo semillas nativas.
- Reforestar los árboles que talemos.
- No talar para comercializar
- No recibir ayudas para el bosque o la siembra sin asesoría.
- Hacer compost natural.
- Tener acuerdos con los indígenas y cumplirlos.
- No contaminar los ríos con basuras.
- Respetar los predios ajenos y los productos de esos predios.
- Hacer buen uso de los espacios donde habitan especies que están en vía de extinción y en predios de afros.



