

PARTADÓ





2023

Saberes de Monte

Autor

Comunidad afrodescendiente Partadó

Editoras

Yulieth Hillón Vega

Valentina Mejía Calderón

Diseño

Julieta Zuluaga Sánchez

Colaboradores

Miguel A. Ramírez

Jaime Duarte Quevedo

Leyner Murillo

Ana María González Cotes

Marcela Gutiérrez Ardila

Aida Natali Murillo Isaza

Contenido

¿Dónde estamos ubicados?	1
¿Quiénes somos?	3
Partadó.....	5
El monte, la siembra, las aguas.....	5
Monte bravo	7
Ríos y quebradas.....	9
Fincas y cultivos.....	11
Patios y viviendas (huerta familiar).....	12
Azoteas	13
Nuestros desafíos, sueños y planes a futuro.....	14
Siembra	15
Bosque	17
Aguas.....	18
Nuestros acuerdos comunitarios	20

Introducción

Nuquí es gente y territorio. Un multiuniverso donde habitamos personas de diferentes etnias que se construyen, relacionan y resignifican con todo lo que en esta tierra existe. Somos mar, pero también monte, agua dulce y siembra. Atendiendo a un llamado de nuestras propias comunidades y de este territorio en el que vivimos, nos reunimos para contar el ser, el pensar, el sentir, el actuar y las preocupaciones de este territorio, incluyendo a todos sus pobladores humanos y no humanos. Este es un esfuerzo por recordar y reafirmarnos como comunidades bioculturales que se entretajan, crean y recrean permanentemente.

Por ello, en una primera parte (quiénes somos) presentamos nuestra comunidad y los elementos que nos unen y sustentan como común-unidad. En una segunda parte (el monte, la siembra y las aguas), relatamos nuestra relación con las aguas, el monte y la siembra y los usos que realizamos en estos espacios de vida. Por último, en los últimos dos capítulos, definimos los desafíos que enfrentamos en estos tres aspectos, el futuro que soñamos y los caminos que encontramos como puente entre dichos desafíos y sueños (Nuestros desafíos, sueños y planes a futuro y nuestros acuerdos). De esta manera, buscamos caminos para reencontrarnos, reconocernos y aliarnos con otros para proteger lo que somos y el vínculo que tenemos entre nosotros y con la naturaleza.

**¿Dónde estamos
ubicados?**



Nuestra comunidad de Partadó está ubicada al suroeste del municipio de Nuquí en la zona costera de Cabo Corrientes; ¡estamos en la cuenca de la quebrada Partadocito! A la derecha de esta cuenca se encuentra la cuenca de la comunidad de Termales, y a su izquierda la del río Arusí. Nuestra cuenca se caracteriza por tener un relieve contrastado: en la cabecera de la cuenca es montañoso; en las partes media y baja tiene zonas ligeramente planas.

El nacimiento de aguas dulces de nuestra cuenca está tan cerca de la costa, que solo se alcanzan a desarrollar algunas quebradas con poco caudal como Partadocito o Vijo.

La quebrada Partadocito nace en un nudo montañoso que hace parte de la serranía del Baudó, tiene una longitud aproximada de 6 Km y en su recorrido atraviesa la mitad de nuestro territorio hasta desembocar al océano Pacífico.

Así mismo, en nuestro territorio coexisten la selva, también conocida como monte bravo, y los usos de suelo que tenemos nosotros los humanos. Por este motivo, en el mapa que presentamos a continuación, podemos ver la ubicación aproximada de estos según las autoridades estatales colombianas.

Mapa 1. Cuenca comunidad Partadó.

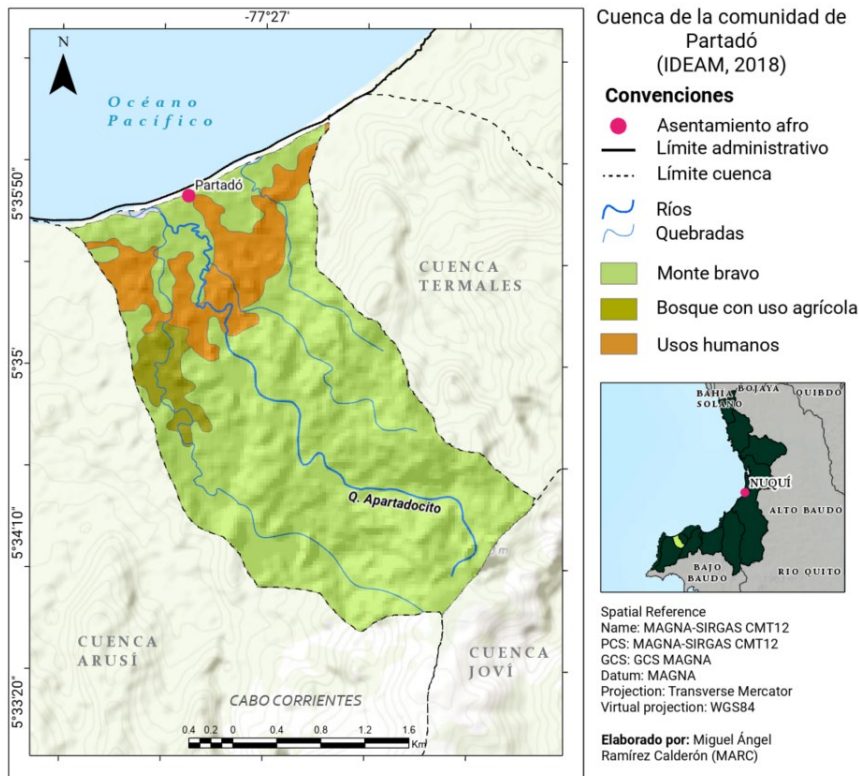

Esri, HERE, Garmin, USGS, METI/NASA, Esri, HERE, Garmin, USGS, NGA





¿Quiénes somos?



Las personas que vivimos en Partadó somos humildes, respetuosas, responsables y muy alegres. Estas actitudes están en el corazón de cada uno de nosotros, haciéndonos únicos y manteniéndonos unidos como comunidad. Usted puede ver esa unidad y esa buena relación en cómo entablamos una conversación. Una persona empieza a hablar con otra y se ve la alegría en sus ojos; y a esas personas se les van sumando otras y otras más. Como cuando hacemos una minga o una mano cambiada: el diálogo, la solidaridad y la buena vibra se siente en el ambiente.

Nuestra cultura es parte fundamental de nuestra identidad. Ella se expresa en nuestras formas de vida (como la agricultura o la pesca), tradiciones familiares, música, deporte, medicina tradicional y gastronomía. En cosas tan sencillas como que sepamos qué es un pescado sellao y lo sepamos preparar, o que sigamos sembrando condimentos en nuestras azoteas. Para nosotros, el conocimiento tradicional es fundamental y buscamos protegerlo, porque, si no lo hacemos, perderíamos lo que nos hace únicos. Es por eso que a veces nos hacemos preguntas como: ¿cómo podemos transmitirle nuestro ser y saber a nuestras nuevas generaciones para que sigamos existiendo?

Nos gusta compartir, ya sea entre nosotros o con los que vienen de afuera. Sabemos que en ese estar juntos, en el encuentro entre los más viejos y los más jóvenes, radica nuestra alegría. Venir una tarde a Partadó y compartir con las mujeres mayores de nuestra comunidad es llenarse de gozo. Ellas no más tocan las palmas y se arma la fiesta. Ese es el bienestar que queremos enseñarle a nuestras generaciones por venir.

Somos gente muy bendecida por nacer y vivir en Partadó, en esta tierra tan inmensamente bella y rica. Uno se puede ir buscando fortuna en otra parte – en Medellín, Bogotá, Buenaventura o Panamá –, pero nunca va a encontrar la riqueza que hay en este territorio con su monte y su gente. Por eso siempre le decimos a nuestros hijos: “nosotros no somos pobres, ¡somos ricos! Que no valoremos los que tenemos es otra cosa”.





Partadó

**El monte, la siembra, las
aguas**



¡Hay tanta riqueza en nuestro monte que la gente no conoce o hace caso omiso! Para mostrar todo lo que nos da dividimos su abundancia por zonas. Arriba está el monte bravo o selva. Ese es el que está silvestre. El monte bravo es la casa de los árboles maderables (como el cedro o el choibá) con los que construimos nuestras casas, y de los animales salvajes (como el tigre, la rana, la culebra, la guagua, el conejo, el zaino, el ñeque o el venado), algunos de los cuales nos comemos. Nuestra selva es tan valiosa y rica que cualquier persona de fuera se enamoraría de solo verla.

Ese bosque hay que cuidarlo mucho porque de allá viene el agua que da la vida a los humanos, a las plantas y a los animales. Es que el agua es la vida misma, todos los seres la necesitan. Por eso, todas las comunidades deberían tomar conciencia y no talar árboles para poder tener agua. En esos cerros nacen las quebradas Partadó y Partadocito. Partadó es más grande, pero Partadocito sube más arriba y le comparte agua a dos quebradas que les dicen Las Dos Bocas, una a la derecha y una a la izquierda. Además, Partadocito tiene dos cascadas. La que más visitan los turistas es La Joyita, pero hay una más arriba que ellos no alcanzan a llegar porque se marean de lo alto que está. Esas aguas dulces también nos dan comida, como el camarón de río que pescamos.

Después de esa selva, está el monte alzado. Los mayores solían trabajar un pedazo de tierra un tiempo y después lo dejaban descansar 15 o 20 años. Eso hacía que el monte volviera a coger vitaminas y estuviera otra vez fértil. Ellos siempre intentaban trabajar el bosque que tuviera más antigüedad. Lo llamaban alzado porque como no lo utilizaban, él se sube o crece y se pone bastante avanzado. Debajo o al lado de este está el monte biche y las fincas. Ahí está el sustento y el refugio de nuestra comunidad: la zona de cultivo. Con esos lugares respaldamos nuestra alimentación con banano, plátano, yuca, ñame, aguacate, limón, piña, chontaduro, papaya, lulo, coco, pepino, caña, maíz, sandia... A ese lugar hay que sumarle las azoteas, nuestro sazón y medicina. En ellas tenemos plantas comestibles, plantas medicinales y condimentos, como la albahaca, la cebolla, el ajo, el orégano, el cilantro o el poleo.

Nuestra comunidad tiene dos grandes riquezas: el mar y el monte. Nosotros podemos subsistir con lo que nos dan esos dos lugares, incluso, podemos enfrentar cualquier situación adversa que se nos presente. En aras de que cada una de las personas que habita Partadó entienda la riqueza de su territorio, el saber ancestral que tiene y la importancia de su cuidado, presentamos la siguiente tabla con los usos que actualmente realizamos en el bosque, las aguas y las zonas de cultivo.

Tabla 1. Usos de nuestro territorio.

Monte bravo			
NATURALEZA			
USO	SI	NO	COMENTARIOS
Identidad de la comunidad	✘		
Historias de los antiguos (seres míticos)	✘		
Turismo	✘		Se llevan turistas, pero al monte biche.
Ocio/descanso	✘		
Otros		✘	
AGUA			
USO	SI	NO	COMENTARIOS
Nacimientos de agua	✘		
Otros		✘	
ANIMALES			
USO	SI	NO	COMENTARIOS
Alimentación/gastronomía	✘		
Intercambio comercial		✘	Antes se hacía, ahora casi no se practica.
Prácticas rituales/usos	✘		

medicinales			Por ejemplo, el sapo para uso medicinal.
Artesanías	✗		Con el cuero de la vaca y del zaino se hace la tambora.
Compañía (mascotas)	✗		Esta actividad se practica poco en la comunidad.
Otros		✗	

MADERA

USO	SI	NO	COMENTARIOS
Extracción de maderas para uso doméstico	✗		
Labranza	✗		
Artesanías	✗		
Venta comercial de madera		✗	
Leña	✗		

PLANTAS Y FRUTOS DEL BOSQUE

USO	SI	NO	COMENTARIOS
Apoyo para actividades productivas y prácticas cotidianas	✗		

Gastronomía		×	
Plantas medicinales y prácticas rituales	×		
Artesanías		×	
Preparación de chicha		×	
Otros		×	

Ríos y quebradas			
NATURALEZA			
USO	SI	NO	COMENTARIOS
Identidad de la comunidad	×		
Historias de los antiguos (seres míticos)	×		
Turismo	×		Caminatas.
Ocio/descanso	×		
Otros		×	

AGUA			
USO	SI	NO	COMENTARIOS
Abastecimiento de agua	✘		
Medio de transporte/comunicación	✘		
Extracción de maderas	✘		
Otros		✘	
ANIMALES			
USO	SI	NO	COMENTARIOS
Alimentación/gastronomía	✘		
Otros		✘	
OTROS			
USO	SI	NO	COMENTARIOS
Minería		✘	
Ganadería	✘		
Otros		✘	

Fincas y cultivos			
PLANTAS Y FRUTOS			
USO	SI	NO	COMENTARIOS
Agricultura: alimentación y gastronomía	✘		
Preparación de viche		✘	
Aprovechamiento de madera	✘		
Recolección de frutos/frutales	✘		
Plantas medicinales	✘		
Otros		✘	
ANIMALES			
USO	SI	NO	COMENTARIOS
Cría de animales	✘		Ganado vacuno.
Cacería	✘		Aves como pavón y paletón.
Otros		✘	
ESPACIO COMUNITARIO			
USO	SI	NO	COMENTARIOS
Socialización familiar y comunitaria		✘	

Semilleros y propagador de especies	×		Especialmente semillas de árboles de madera.
Identidad comunitaria	×		
Otros		×	

Pacios y viviendas (huerta familiar)

PLANTAS Y FRUTOS

USO	SI	NO	COMENTARIOS
Agricultura: alimentación y gastronomía	×		
Aprovechamiento de madera	×		En las casas también se siembra el choibá e higuerón.
Recolección de frutos/frutales	×		
Plantas medicinales	×		
Otros		×	

ANIMALES

USO	SI	NO	COMENTARIOS
Cría de animales	×		Gallinas, patos, pollos.
Otros		×	

ESPACIO COMUNITARIO			
USO	SI	NO	COMENTARIOS
Socialización familiar y comunitaria	✘		
Semilleros y propagador de especies	✘		
Identidad comunitaria	✘		
Otros		✘	
Azoteas			
PLANTAS Y FRUTOS			
USO	SI	NO	COMENTARIOS
Agricultura: alimentación y gastronomía	✘		
Plantas medicinales	✘		
Otros		✘	
ESPACIO COMUNITARIO			
USO	SI	NO	COMENTARIOS
Socialización familiar y comunitaria	✘		Se les enseña a los más pequeños.
Semilleros y propagador de especies	✘		
Identidad comunitaria	✘		
Otros		✘	



The image features a solid blue background with several stylized green leaves scattered around the edges. The leaves are outlined in black and have a simple vein structure. The text is centered in the middle of the page.

**Nuestros desafíos,
sueños y planes a
futuro**

Somos comunidades conectadas con la selva, el agua, la siembra y múltiples espacios, tiempos y actores que se encuentran dentro y fuera de nuestro territorio. Algunas veces estas relaciones no han sido comprendidas o armónicas, generando desafíos que tenemos que afrontar. Así mismo, somos comunidades que crean y se construyen desde el estar y trabajar unidos, siguiendo la sabiduría de los ancestros y con la alegría del pensar, sentir y actuar compartido. Es por ello que reafirmamos, teniendo en cuenta nuestros desafíos, nuestro poder de soñar y de planear acciones juntos, con el propósito de crear un futuro posible en el que todos los espacios de nuestro territorio, con los seres que los habitan (incluidas nuestras próximas generaciones), puedan sostenerse y vivir en armonía. En el siguiente cuadro presentamos nuestros desafíos, sueños y planes de acción para la siembra, la selva y las aguas dulces.

Tabla 3. Prioridades, sueños y plan de acción.

Dimensión	Prioridad	Sueños	Plan de acción
Siembra	Desvalorización de la siembra como actividad productiva: antes, cuando cultivaban los abuelos, había semillas de todo: cebolla, arroz, etc. Ya casi no hay semillas, por lo que la siembra ha mermado mucho.	Soñamos trabajar los cultivos como antes: cogidos de la mano. Antes íbamos unas 35 personas y sembrábamos todas.	<ol style="list-style-type: none"> 1. Programas que nos permitan volver a cultivar la tierra y recuperar las semillas perdidas. 2. Campañas de concientización para incentivar a las generaciones siguientes a cultivar. 3. Creación de mingas para sembrar.
	Plagas: abundan muchas plagas. Desde que hay ganado incrementaron más las plagas.	Soñamos con tener cultivos libres de plagas para poder tener productos para vender y obtener ingresos.	<ol style="list-style-type: none"> 1. Estudio de las plagas y cómo tratarlas. 2. Capacitación en plaguicidas orgánicos.

	<p>Impacto ambiental de la agricultura y la ganadería: antes, cuando no había ganado, la tierra era más seca, pero, con el ganado, hay más humedad y plagas. Es claro que todo esto es el impacto ambiental de las actividades que desarrollamos.</p>	<p>Soñamos poder genera ingresos de cuenta de la ganadería y la agricultura, respetando el medioambiente y tratando de contaminar poco.</p>	<p>Capacitación en técnicas de manejo de agricultura sostenible y posibilidades de ganadería organizada en la zona.</p>
	<p>Discontinuidad en acompañamiento de proyectos agrícolas: hace un tiempo nos dieron unas semillas de un proyecto de la alcaldía. Esas semillas no dieron resultados buenos, ese tiempo se perdió.</p>	<p>Soñamos con asesoramiento constante de parte de internos y externos para la agricultura.</p>	<p>Proyectos agrícolas con acompañamiento durante todo el desarrollo los mismos.</p>
	<p>Dificultad para comercialización: ha sido casi imposible comercializar nuestros productos.</p>	<p>Soñamos con vender todos los productos que salgan de acá.</p>	<p>Crear rutas y convenios de comercialización, primero en la zona, y a medida que vaya creciendo, en el departamento.</p>

Bosque

<p>Monocultivo de bosques: a algunos nos preocupa la siembra de teca. Esta se usa con fines maderables, pero dedicarnos a eso podría acabar el bosque.</p>	<p>Soñamos con un bosque frondoso y abundante, donde no solo se vea una planta, sino muchas.</p>	<ol style="list-style-type: none"> 1. Programa de reforestación con plantas locales. 2. Destinar zonas para cada cosa; una zona para la siembra de teca y la otra para reforestar.
<p>Falta de transmisión del conocimiento y valoración del bosque: ya casi no salimos a caminar al bosque. Esa falta de interés ha pasado a nuestros hijos, por lo que ellos conocen poco o nada del bosque.</p>	<p>Soñamos con jóvenes enamorados de su territorio y con mucha capacidad de liderazgo.</p>	<ol style="list-style-type: none"> 1. Capacitación en leyes del bosque y la siembra. 2. Proyectos con recursos económicos para invertir en el bosque 3. Documentar los saberes de bosque y siembra en resultados audiovisuales.
<p>Desaparición de la fauna silvestre: ha desaparecido y escaseado muchos animalitos, por ejemplo, el venado. La gente lo está matando mucho.</p>	<p>Queremos en un futuro, ojalá no muy lejano, poder repoblar el monte y poder coexistir en equilibrio.</p>	<ol style="list-style-type: none"> 1. Crear proyectos con estrategias de impacto para devolver la fauna a la zona. 2. Formaciones en repoblación de fauna y comportamiento de animales para, por ejemplo, aprender a diferenciar en qué momento se puede cazar un ejemplar y en cual no.

	<p>Desinformación para la realización de actividades turísticas: aquí se podría practicar más turismo, pero no hay infraestructura o conocimiento básico.</p>	<p>Queremos que Partadó sea una comunidad llena de turismo sostenible, para que podamos subsistir como comunidad apreciando el bosque.</p>	<ol style="list-style-type: none"> 1. Proyectos que nos permitan adecuar nuestro hábitat para el turismo. 2. Capacitar guías turísticos en temas de bosque, que sepan más de plantas, animales y de guianza en la zona.
--	--	--	---

Aguas	<p>Desinformación del ciclos y dinámicas del agua: tenemos poco conocimiento porque nadie ha venido a explicarnos estas dinámicas y no entendemos el comportamiento de nuestras aguas.</p>	<p>Queremos entender las dinámicas del río para poder crear estrategias de impacto y cuidar nuestras aguas.</p>	<p>Capacitación continua en aguas y su cuidado.</p>
	<p>Procesos erosivos: muchos desbordamientos, muchas avalanchas de tierra, eso forma pozas que represan el agua y, por tanto, perdemos agua.</p>	<p>Soñamos con una orilla reforestada y aguas limpias.</p>	<ol style="list-style-type: none"> 1. Programas de reforestación de la orilla del río y cuidado de su cauce. 2. Tener una ley: si cortamos, también sembramos.

	<p>Escasez de agua y contaminación de los ríos: nos gustaría saber sobre el tratamiento de las aguas y cómo mejorar la limpieza del río para poder tomar agua limpia.</p>	<p>Queremos conocer posibles soluciones en un futuro cercano para poder tener agua limpia.</p>	<ol style="list-style-type: none">1. Programas de potabilización del agua.2. Capacitación en uso de filtros de agua.3. Almacenar agua lluvia.4. Crear acueducto con filtros.
--	--	--	---



Nuestros acuerdos comunitarios

Como colectivos de vida, sabemos que un elemento esencial que nos caracteriza es la común unidad que somos entre lo humano y lo no humano. Si no cuidamos la selva, el agua o la manera como hacemos la siembra, nuestro futuro como comunidad está en juego. Es por ello que, como un abrebocas que nos permita seguir organizando nuestra casa, planteamos los siguientes acuerdos o reglas comunitarias alrededor de nuestras formas de vida en el territorio.

Siembra

- El que siembra la tierra tiene derecho a recoger la cosecha.
- El que cosecha, debe permitir descansar la tierra.
- Respetar los cultivos o los terrenos ajenos.

Agua

- No talar los árboles porque ellos sostienen la tierra y el agua.
- No tumbar los árboles cerca de las quebradas porque se secan las aguas.
- Los turistas no pueden entrar sin el consentimiento del pueblo a las quebradas.

Bosque

- El que tumba un árbol debe reforestar un número considerado de ejemplares.
- En caso de talar, que sea muy responsable y para una necesidad específica (como la construcción de su casa).
- No talar para comercializar.
- Las personas que tengan ganado cerrar sus espacios.
- La persona que trae turistas debe hacerse responsable de las basuras que estas personas generan y de educarlos en mantener el territorio limpio.



