

TRIBUGÁ





2023

Saberes de Monte

Autor

Comunidad afrodescendiente Tribugá

Editoras

Yulieth Hillón Vega

Valentina Mejía Calderón

Diseño

Julieta Zuluaga Sánchez

Colaboradores

Miguel A. Ramírez

Jaime Duarte Quevedo

Leyner Murillo

Ana María González Cotes

Marcela Gutiérrez Ardila

Aida Natali Murillo Isaza

Contenido

¿Dónde estamos ubicados?	1
¿Quiénes somos?	4
Tribugá	6
El monte, la siembra, las aguas.....	6
Monte bravo	9
Ríos y quebradas.....	12
Fincas y cultivos.....	14
Patios y viviendas (huerta familiar).....	16
Azoteas	17
Nuestros desafíos, sueños y planes a futuro.....	18
Siembra	19
Bosque	22
Aguas.....	23
Nuestros acuerdos comunitarios	24

Introducción

Nuquí es gente y territorio. Un multiuniverso donde habitamos personas de diferentes etnias que se construyen, relacionan y resignifican con todo lo que en esta tierra existe. Somos mar, pero también monte, agua dulce y siembra. Atendiendo a un llamado de nuestras propias comunidades y de este territorio en el que vivimos, nos reunimos para contar el ser, el pensar, el sentir, el actuar y las preocupaciones de este territorio, incluyendo a todos sus pobladores humanos y no humanos. Este es un esfuerzo por recordar y reafirmarnos como comunidades bioculturales que se entretajan, crean y recrean permanentemente.

Por ello, en una primera parte (quiénes somos) presentamos nuestra comunidad y los elementos que nos unen y sustentan como común-unidad. En una segunda parte (el monte, la siembra y las aguas), relatamos nuestra relación con las aguas, el monte y la siembra y los usos que realizamos en estos espacios de vida. Por último, en los últimos dos capítulos, definimos los desafíos que enfrentamos en estos tres aspectos, el futuro que soñamos y los caminos que encontramos como puente entre dichos desafíos y sueños (Nuestros desafíos, sueños y planes a futuro y nuestros acuerdos). De esta manera, buscamos caminos para reencontrarnos, reconocernos y aliarnos con otros para proteger lo que somos y el vínculo que tenemos entre nosotros y con la naturaleza.

**¿Dónde estamos
ubicados?**



“Bienvenidos los que llegan, al pueblo de Tribugá,
les brindamos la bahía y las playas de mi mar.
Tenemos muchos moluscos y frutas para saborear,
también tenemos crustáceos y los peces de mi mar.

Es un bello paraíso, mi bonito litoral,
donde llegan los turistas a las playas a nadar.
Donde llegan los turistas a las playas de mi mar.

Lo bonito de mi golfo es la variedad de manglar,
son 7 clases de mangle que tenemos en Tribugá.
Tenemos el mangle patón y piñuelo por montón,
ahí está el mangle blanco, lo usamos para el fogón.

También tenemos el nato que esa es otra variedad,
tenemos el mangle pepita, muy bueno pa' guayacán.

También tenemos feli, lo mismo mangle salado,
esas son las variedades que yo aquí les he explicado.

“Claro que son 7 clases de manglares que tenemos aquí en Tribugá”

Andrés Murillo (canta-autor de Tribugá).

Nuestra comunidad está ubicada en la zona centro del municipio de Nuquí en la cuenca del río Tribugá. Esta cuenca limita a su margen derecho con la cuenca del río Chorí, y a su margen izquierdo con la cuenca del río Nuquí. Nuestra cuenca se caracteriza por tener una diversidad de formas, entre ellas distintos conjuntos de montañas que se alzan con diferentes alturas en la parte alta de la cuenca. En la parte baja de la cuenca, hay un estuario; las fuerzas del oleaje y de las mareas le han ganado terreno al continente y, por eso, se formó la ensenada de Tribugá, en la que crece toda una vegetación de manglar.

El río Tribugá nace en el costado suroriental de la cuenca en un conjunto de montañas que hacen parte de la serranía del Baudó. Su cauce tiene una longitud aproximada de 9.2 Km y su recorrido presenta unos pocos cambios de dirección. Nuestro río, que desemboca en el océano Pacífico, es alimentado por una red de quebradas como El Tigre, Aguablanca o El Tigrecito.

Así mismo, en nuestro territorio coexisten la selva, también conocida como monte bravo, y los usos de suelo que tenemos nosotros los humanos. Por este motivo, en el mapa que presentamos a continuación, podemos ver la ubicación aproximada de estos según las autoridades estatales colombianas.

Mapa 1. Cuenca comunidad Tribugá.

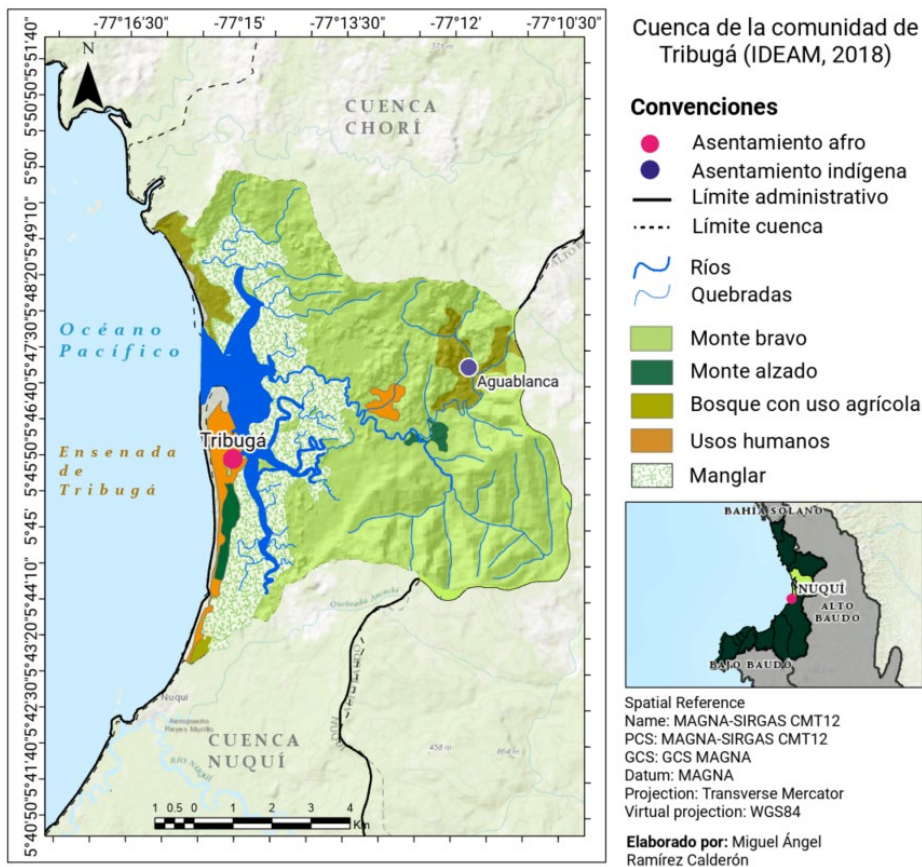

IGAC, Esri, HERE, Garmin, USGS, METL





¿Quiénes somos?



Tribugá es un lugar de felicidad, tranquilidad, amor y mucha paz, donde la agricultura y la pesca es la vida para nuestra comunidad. En esta frase hay muchas cosas que describen nuestro territorio y nuestra gente: manglar, bosque, peces, amor, amistad, compartir, unidad, bienestar, tranquilidad, solidaridad, familia, trueque, cariño, felicidad, honestidad, armonía, propiedad, alegría, paz y hermandad.

Somos campesinos y pescadores con tradición y cultura. En la música representamos nuestra vida, nuestra sabiduría y nuestras costumbres; todo ello nos corre por las venas. Nos gusta celebrar el festival de la piangua, en homenaje a un molusco muy especial e importante en la alimentación para nosotros. Así mismo, somos gente de medicina tradicional que sabe de plantas para curar los males del cuerpo. Pero, sobre todo, somos gente valiente y pacífica que ama este territorio con todo su corazón. Por eso, a pesar de la violencia que hemos vivido (ver recuadro 1), retornamos a esta tierra que nos ha visto nacer y crecer.





Tribugá

**El monte, la siembra, las
aguas**



El agua es para nosotros la fuente principal de vida; sin ella, nada ni nadie sobrevive. Por esa razón, está muy presente en nuestras actividades diarias. En los manglares pescamos y realizamos actividades de turismo. Nuestro acueducto se provee de las fuentes de agua dulce; así, podemos beber, cocinar, bañarnos o limpiar la casa. En el mar, los ríos y las quebradas pescamos, nadamos, paseamos, nos divertimos y nos transportamos de un lugar a otro. ¡Y somos bendecidos con agua! Algunos de los ríos y quebradas que surcan nuestro territorio son: Tribugá, Aguablanca y El Morro con su cascada.

Las montañas son un lugar mágico que nos provee de todo. El aire que respiramos proviene de allá. El Chocó es una de las regiones que tiene más vegetación virgen; todos esos árboles generan oxígeno para nosotros y para todo el mundo. Los árboles maderables (como choibá, carrá, sande, espavé o iguanero) nos proveen de materiales para la construcción de nuestras casas, labrar canoas, hacer artesanías y para cocinar (leña). En el bosque viven muchos animales como guagua, zaino, venado, ñeque, armadillo, perezoso, pavón, pava, perdiz, paletón o pichí. Algunos de ellos los cazamos para nuestra alimentación. Igualmente, el bosque tiene plantas que son muy medicinales para hacer remedios; incluso, nos vuelven fuertes, nos dan poder. Por ejemplo, el mataratón. El monte también es muy bueno para cosechar tierra, como la de hormiga. Esa tierra nos sirve de abono para nuestros cultivos y azoteas.

Recuadro 1. Recordando nuestra historia.

El 25 de enero, un caso muy similar,
se tomó la autodefensa al pueblo de Tribugá.

A las 6 de la mañana, varios no se habían parado,
se formó una balacera, dijimos nos acabamos.

Nos dijeron: “no se muevan, el que corra lo matamos”,
le dispararon al gringo, dijo Reyes: “ya empezaron”.

Estábamos acorralados, solo pensando en morir,
no había quién nos ayudara, solo Dios estaba aquí.

Yo estaba en segunda fila y estaba decidido,
si la muerte hubiera llegado, con ella me hubiera ido.

Al rato trajeron al gringo, todito revolcado,
pobrecito hijo del pueblo, ahí lo traen amarrado.

Como tenían las armas, eran unos altaneros,
a Mario y Eduardo los tenían prisioneros.

Hasta los chuncos corrían, y en esto digo la verdad,
y al pobre de Absalón a un pozo se fue a clavar.

Pobrecita de Chompina, tengámosle compasión,
ella se tiró pal monte, fue con ese barrigón,
al otro día temprano, la curaron del dolor.

Emilio salía de su casa, cuando le hicieron un tiro,
a ese dijo Roberto: "no lo maten que es mi hijo".

Roberto tomó valor y les habló la verdad:
"todos somos campesinos, ¿por qué vamos a pagar?".

La palabra de Roberto les ablandó el corazón,
ellos tuvieron consciencia y le dieron la razón.

El jefe se presentó: "un momento, alto allí,
soy familia campesina, no venimos a destruir.

Venimos a sacar unos varios para una investigación,
el que aquí salga culpado, que mande a labrar el cajón".

Cuando ya se estaban yendo, nos volvieron a decir:
"Aquí vamos a hacer presencia, aquí volvemos a venir".

A los 8 días entraron y mi pueblo se ausentó,
qué triste, qué guayabo, donde está mi población.

Andrés Murillo (canta-autor de Tribugá).

Algunas partes del monte también las usamos para sembrar. Nosotros tenemos 3 sitios donde cultivamos: la finca (en el monte) la huerta de la casa y la azotea. En esos lugares de cultivo usted va a encontrar maíz, arroz, achín, plátano, yuca, limón, caña, coco, chontaduro, borjón, guayaba, guanábana, aguacate, piña, naranja y hortalizas. En las huertas y azoteas sembramos muchas plantas medicinales y condimentos: hierbabuena, menta, poleo, orégano, cilantro, albahaca, toronjil, paico, mastranco, malva, orosul, limoncillo, jengibre, yanten... como decíamos: ¡Somos campesinos y curanderos!

Hay muchos aspectos que nos unen a nuestro territorio pues, gracias a él, somos lo que somos. Muchas de nuestras prácticas, costumbres y tradiciones son el resultado de nuestra relación con esta tierra. En el siguiente cuadro presentamos los usos que tenemos del monte bravo, las aguas dulces y la siembra para recordar siempre esa interacción, proteger el territorio y recuperar aquellos aspectos de nuestra cultura que se han ido perdiendo.

Tabla 1. Usos de nuestro territorio.

Monte bravo			
NATURALEZA			
USO	SI	NO	COMENTARIOS
Identidad de la comunidad	✘		
Historias de los antiguos (seres míticos)	✘		La comunidad ya cree poco en estas historias.
Turismo		✘	
Ocio/descanso		✘	
Otros	✘		

AGUA			
USO	SI	NO	COMENTARIOS
Nacimientos de agua	✗		
Otros		✗	
ANIMALES			
USO	SI	NO	COMENTARIOS
Alimentación/gastronomía	✗		
Intercambio comercial	✗		
Prácticas rituales/ usos medicinales	✗		Algunas personas realizan esta actividad con la ombligada.
Artesanías	✗		Tambora.
Compañía (mascotas)		✗	
Otros		✗	
MADERA			
USO	SI	NO	COMENTARIOS
Extracción de maderas para uso doméstico	✗		
Labranza	✗		

Artesanías	✘		
Venta comercial de madera	✘		
Leña	✘		
PLANTAS Y FRUTOS DEL BOSQUE			
USO	SI	NO	COMENTARIOS
Apoyo para actividades productivas y prácticas cotidianas	✘		
Gastronomía	✘		
Plantas medicinales y prácticas rituales	✘		
Artesanías	✘		
Preparación de viche		✘	
Otros		✘	

Ríos y quebradas

NATURALEZA

USO	SI	NO	COMENTARIOS
Identidad de la comunidad	✘		
Historias de los antiguos (seres míticos)	✘		
Turismo	✘		
Ocio/descanso	✘		
Otros		✘	

AGUA

USO	SI	NO	COMENTARIOS
Abastecimiento de agua	✘		
Medio de transporte/comunicación	✘		
Extracción de maderas	✘		
Otros		✘	

ANIMALES

USO	SI	NO	COMENTARIOS
Alimentación/gastronomía	✘		

Otros		✘	
OTROS			
USO	SI	NO	COMENTARIOS
Minería		✘	
Ganadería	✘		
Otros		✘	

Fincas y cultivos

PLANTAS Y FRUTOS

USO	SI	NO	COMENTARIOS
Agricultura: alimentación y gastronomía	✘		
Preparación de chicha	✘		
Aprovechamiento de madera	✘		
Recolección de frutos/frutales	✘		
Plantas medicinales	✘		
Otros		✘	

ANIMALES

USO	SI	NO	COMENTARIOS
Cría de animales	✘		
Cacería		✘	
Otros		✘	

ESPACIO COMUNITARIO			
USO	SI	NO	COMENTARIOS
Socialización familiar y comunitaria	✘		
Semilleros y propagador de especies	✘		
Identidad comunitaria	✘		
Otros		✘	

Pacios y viviendas (huerta familiar)

PLANTAS Y FRUTOS

USO	SI	NO	COMENTARIOS
Agricultura: alimentación y gastronomía	✘		
Aprovechamiento de madera		✘	
Recolección de frutos/frutales	✘		
Plantas medicinales	✘		
Otros		✘	

ANIMALES

USO	SI	NO	COMENTARIOS
Cría de animales	✘		Gallinas, cerdos y pollos.
Otros		✘	

ESPACIO COMUNITARIO

USO	SI	NO	COMENTARIOS
Socialización familiar y comunitaria	✘		
Semilleros y propagador de especies	✘		Sobretudo frutales.
Identidad comunitaria	✘		
Otros		✘	

Azoteas

PLANTAS Y FRUTOS

USO	SI	NO	COMENTARIOS
Agricultura: alimentación y gastronomía	✘		
Plantas medicinales	✘		
Otros		✘	

ESPACIO COMUNITARIO

USO	SI	NO	COMENTARIOS
Socialización familiar y comunitaria	✘		
Semilleros y propagador de especies	✘		
Identidad comunitaria	✘		
Otros		✘	





**Nuestros desafíos,
sueños y planes a
futuro**

Somos comunidades conectadas con la selva, el agua, la siembra y múltiples espacios, tiempos y actores que se encuentran dentro y fuera de nuestro territorio. Algunas veces estas relaciones no han sido comprendidas o armónicas, generando desafíos que tenemos que afrontar. Así mismo, somos comunidades que crean y se construyen desde el estar y trabajar unidos, siguiendo la sabiduría de los ancestros y con la alegría del pensar, sentir y actuar compartido. Es por ello que reafirmamos, teniendo en cuenta nuestros desafíos, nuestro poder de soñar y de planear acciones juntos, con el propósito de crear un futuro posible en el que todos los espacios de nuestro territorio, con los seres que los habitan (incluidas nuestras próximas generaciones), puedan sostenerse y vivir en armonía. En el siguiente cuadro presentamos nuestros desafíos, sueños y planes de acción para la siembra, la selva y las aguas dulces.

Tabla 3. Prioridades, sueños y plan de acción.

Dimensión	Prioridad	Sueños	Plan de acción
Siembra	Pérdida de semillas: se están perdiendo las semillas de cultivos que antes existían en la zona.	Soñamos con recuperar la diversidad de cultivos que alguna vez tuvimos.	<ol style="list-style-type: none"> 1. Crear un programa de apoyo para poder recolectar semillas nativas donde se vincule a toda la comunidad. 2. Intercambio de semillas con otras comunidades. 3. Estudio de suelos para determinar qué plantas nativas hay en la zona que se pueda sembrar con finalidades agrícolas.

	<p>Desvalorización de la siembra como actividad productiva: esto es porque la misma siembra no es tan productiva en nuestra zona como quisiéramos.</p>	<p>Soñamos poder tener ingresos fijos de los cultivos agrícolas para generar nuestro sostenimiento de la misma tierra.</p>	<ol style="list-style-type: none"> 1. Tecnificar cultivos con apoyo estatal o de otras organizaciones para que podamos utilizar máquinas y sacar cosecha de productos. 2. Generar un plan de exportación de productos de la comunidad para poder comercializar y generar ingresos. 3. Hacer una federación de agricultores para poder sacar los productos. 4. Estudio de suelos para entender qué se puede sembrar y potenciar sin dañar el medioambiente.
	<p>Disminución y escasez de cultivo: tenemos cultivos, pero han disminuido. Un factor importante de esa disminución es el robo.</p>	<p>Queremos poder tener nuestros cultivos sin que se los roben. Nos es muy importante generar conciencia en nuestra comunidad del respeto y del cuidado de las parcelas de nuestros vecinos. Igualmente, queremos replicar</p>	<ol style="list-style-type: none"> 1. Acuerdo comunitario y programa para que en cada casa haya una azotea familiar donde los mayores enseñen a los jóvenes sobre la siembra. 2. Asesoría para los mayores y los jóvenes para potenciar cultivos en la zona y trabajar en familia la tierra.

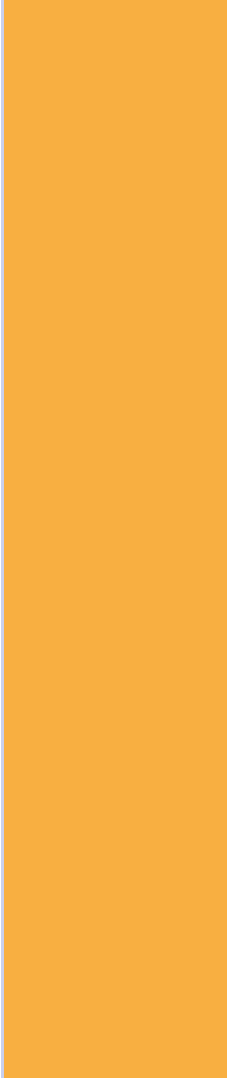
		<p>en los jóvenes la actividad agrícola para que ella vuelva a crecer.</p>	
	<p>Plagas: tenemos muchas plagas en la zona: el cobo a tierra que se come todo lo que hay sembrado, un cucarrón que se come el plátano, un gusano que se mete en la raíz y se come el cogollo y seca la planta...</p>	<p>Soñamos poder tener cultivos sostenibles y productivos, equilibrados con las plagas, para que podamos convivir todos.</p>	<p>Estudio sobre el comportamiento de plagas y cómo combatirlas de una forma sostenible, sin insecticidas.</p>

Bosque	<p>Escasez de semillas: el bosque está fragmentado y las semillas de algunas especies del bosque se han perdido.</p>	<p>Soñamos como comunidad recuperar las semillas del bosque, para reforestarlo, cuidarlo y conservarlo.</p>	<ol style="list-style-type: none"> 1. Realizar un estudio de suelos para determinar por qué se están perdiendo ciertas plantas y sus semillas y cómo se podría combatir el problema. 2. Tener un banco de semillas local para cuidar las especies de la zona y, de esta manera, recuperar las semillas que hemos perdido (como la del chontaduro).
	<p>Deforestación: el bosque se perdió en nuestra comunidad; no hay mucha variedad de plantas y se ve fragmentado.</p>	<p>Soñamos con tener un bosque conservado que permita que haya salud en nuestras aguas.</p>	<ol style="list-style-type: none"> 1. Realizar una vigilancia constante al bosque, a través de la creación de grupos de personas o vigías del bosque que ayuden a cuidarlo. 2. Determinar zonas de siembra para evitar tumbar tanto bosque. 3. Determinar acuerdos para que la parte alta de la montaña se utilice como zonas de conservación y evitar talar árboles.

	<p>Falta de transmisión del conocimiento del bosque: hay desconocimiento en cuanto a las plantas existentes. No sabemos ni su nombre, ni para que sirven.</p>	<p>Soñamos que nuestros hijos aprendan sobre el bosque y puedan conservarlo.</p>	<p>Programas de concientización y formación sobre el bosque para la juventud a través de los mayores de la comunidad y los docentes de la escuela.</p>
--	--	--	--

<p>Aguas</p>	<p>Escasez de agua y contaminación de los ríos: cuando el río crece, se ensucia el agua y el agua del acueducto llega sucia.</p>	<p>Tener agua potable.</p>	<ol style="list-style-type: none"> 1. Proyectos con apoyo científico para el tratamiento del agua. 2. Construcción de un acueducto con tanque de reserva. 3. Acuerdos entre comunidades, sobre todo con Nuquí cabecera, para que sus desechos en playas no contaminen los otros corregimientos. .
	<p>Disminución de fauna: han disminuido muchos los peces de los ríos.</p>	<p>Soñamos con tener criaderos sostenibles de peces.</p>	<p>Realizar un estudio de impacto ambiental para determinar los mejores puntos para crianza de peces para consumir.</p>





Nuestros acuerdos comunitarios

Como colectivos de vida, sabemos que un elemento esencial que nos caracteriza es la común unidad que somos entre lo humano y lo no humano. Si no cuidamos la selva, el agua o la manera como hacemos la siembra, nuestro futuro como comunidad está en juego. Es por ello que, como un abre bocas que nos permita seguir organizando nuestra casa, planteamos los siguientes acuerdos o reglas comunitarias alrededor de nuestras formas de vida en el territorio.

- No tumbar árboles que estén en extinción en la zona.
- No tumbar árboles para comercializar madera.
- Aplicar las normas para el cuidado del manglar.
- No cultivar en las orillas de los ríos.
- Respetar lo ajeno y cuidar el cultivo de los otros.
- No echar las basuras ni en el mar ni en el río, en particular, no tirar plásticos al agua.
- No tirar basuras en el pueblo.
- Aplicar las normas de la pesca artesanal.



